出版日期：2022 年 11 月 11 日

(下期跟進周刊出版日：2022 年 11 月 18 日)

中順恆指分析報告(跟進周刊)

總編輯：謝榮輝

中順證券期貨有限公司研究部總監 / 證監會持牌人 / 經濟日報《沿圖有理》、中金國際、霸才、華盛通及秒投之專欄作家

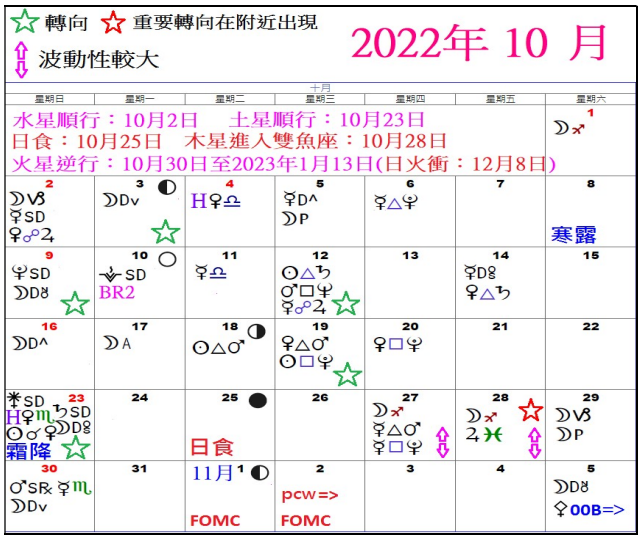

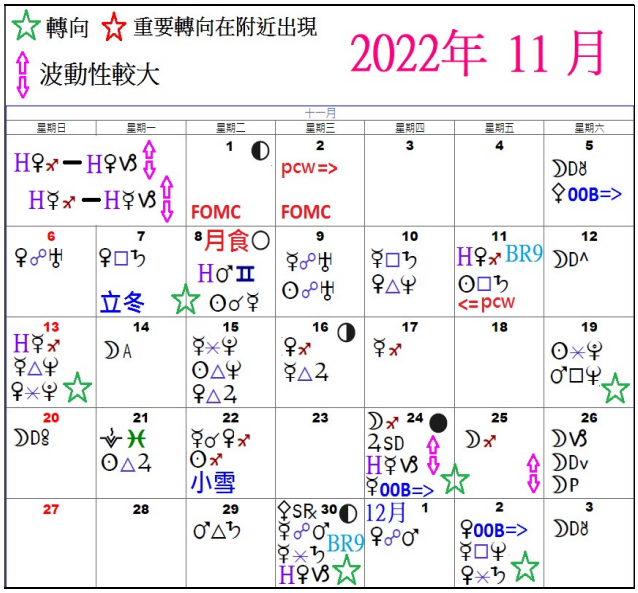

短期趨勢	中期趨勢	長期趨勢
(1 個月以內的範圍)	(1 個月至半年)	(半年或以上)
上升↑	反彈↗	下跌↓

星曆效應與恆指實際走勢對比

恆生指數 日線圖 (由 2022 年 9 月中旬至今日)

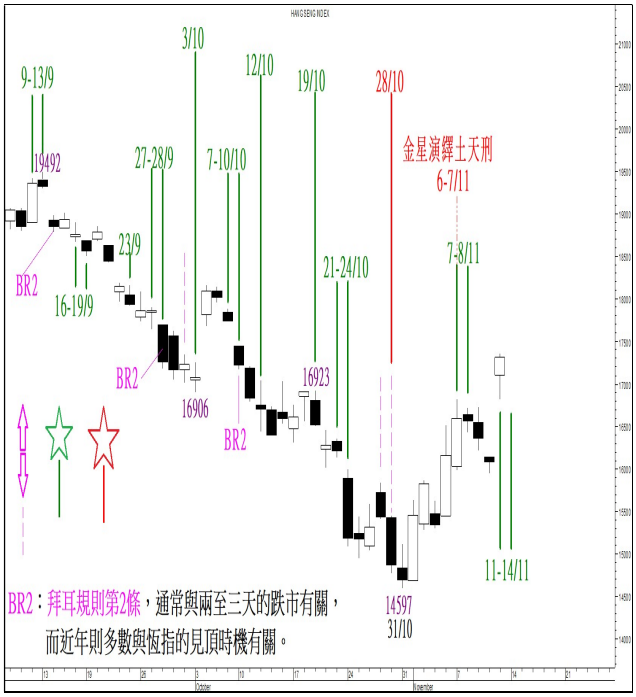

責任聲明：以往業績並不代表將來表現，本公司發放之資料，只供參考之用，並不構成任何投資建議。有關資料力求準確，但本公司對內容之準確性或完整性不會承擔任何責任，投資者入市買賣前，務請運用個人獨立思考能力，慎密從事，投資者之一切決定及行動，概與本公司無關。

本篇評論的版權屬於中順證券期貨有限公司所有，只供其付費報告訂戶參考，未經同意，不得翻印或傳閱，違者必究。

Units 3310-18, 33/F., 41 Heung Yip Road, Wong Chuk Hang, Hong Kong Whatsapp & Telephone: +852 5404-1872 (研究部)

Email: research@sinorichhk.com / curtis.tse@sinorichhk.com Fax: +852 3101-0099 Website: www.sinorichhk.com

謝榮輝主場

Facebook 專頁

恆指頭肩底接踵而來

恆生指數在 11 月 4 日以陽燭升穿了「頭肩底」頸線之後，今日已迅速上升至最高 17368，超額完成了這個「頭肩底」的量度上升目標 17150。

新頭肩底量度上升目標 19070

有趣的是，恆指今日升穿了 11 月 7 日頂部 16821 之後，另一個「頭肩底」形態隨即形成，姑且稱之為「新頭肩底」，以免混淆。恆指今早回落至新頸線之後隨即掉頭回升，最終以長腳陽燭保持其上收市，表示恆指有條件邁向「新頭肩底」的量度上升目標 19070。

同樣利好的是，下星期會有多個「利好相位」(favorable aspects)出現，預示下星期的市場情緒普遍會較為樂觀，有利大市向上。「△」及「＊」的占星學符號分別代表「三分相」及「六分相」，兩者都屬於「利好相位」。當太陽、水星、金星、木星、海王星這些行星之間出現「利好相位」時，股市向好的可能性將會增加，見部份 11 月「星曆」圈上的日期。

以波浪形態分析，配合上述利好訊號的數浪式為**短期數浪式一**，據此，恆指由 10 月 31 日底部上升至今為五個浪所組成的**(a)**浪，其內部的 **1** 浪在 16821 見頂之後，**2** 浪回吐了 **1** 浪升幅的 0.382 倍，在 11 月 10 日的 15945 見底。目前是 **3** 浪，在可見將來都會維持大漲小回，邁向 19070 量度目標。

數浪式二以 1 浪屆尾聲

不過，除了恆指已超額完成了「舊頭肩底」的量度目標 17150 之外，周末亦屬於「綠星」的轉向日，創下近期新高的恆指有機會於今日或下星期一見頂回落。事實上，無論是恆指抑或恆生科技指數，現時皆已升抵保力加通道上限線及 50 天平均線阻力區，一或由此掉頭回落(如果出現轉向形態)；一或破阻力高收，爆發單邊升市。此外，兩個指數由低位上升至今，都可以劃分為五個浪結構，尤其是恆生科技指數。因此，**短期數浪式二**以恆指由 14597 上升至今，仍為五個浪所組成的 **1** 浪，並處於**(v)**浪的尾聲，短期內應要受制於上述的阻力區回落，然後展開較大幅度的 **2** 浪調整。

由此推算，恆指如果在下周一有見頂回落跡象的話，則**短期數浪式二**可配合實際市況；相反，恆指過了下周一之後如果繼續上升，則表示**短期數浪式一**才是首選，表示恆指正處於 **3** 浪升勢。

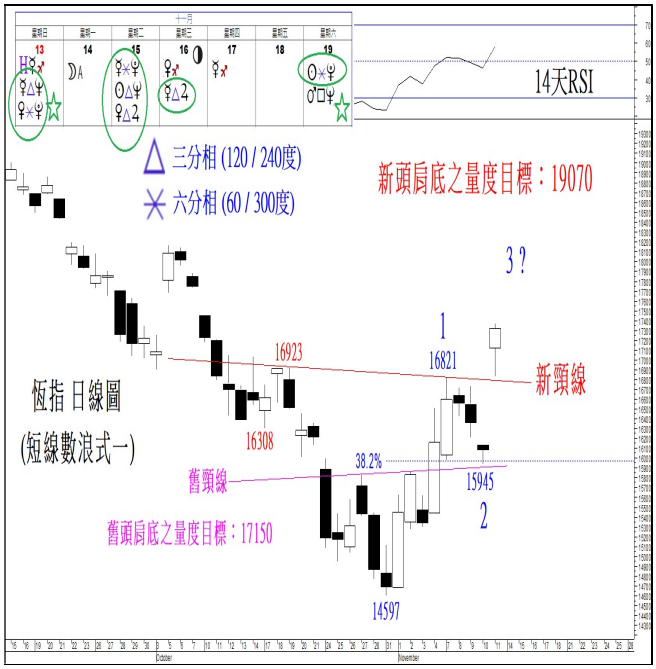

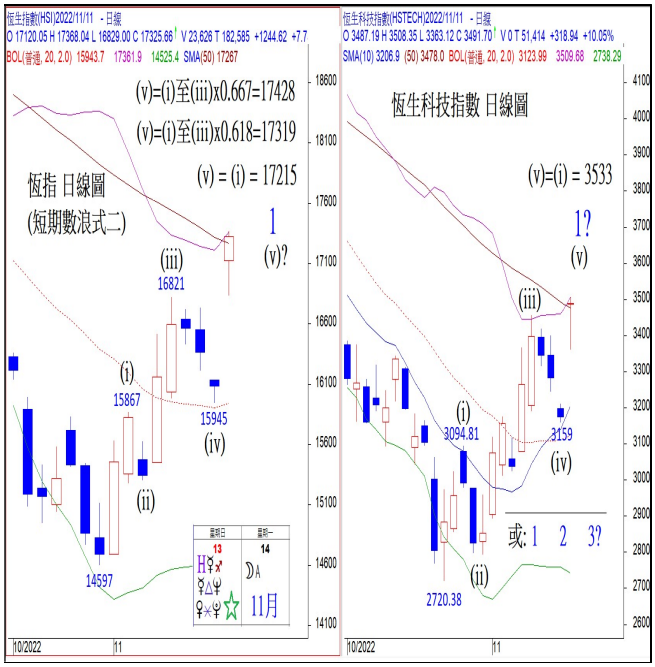

Copyright © 2014 Sino-Rich Securities & Futures Limited.
All right reserved.

恆指短線預測路線圖

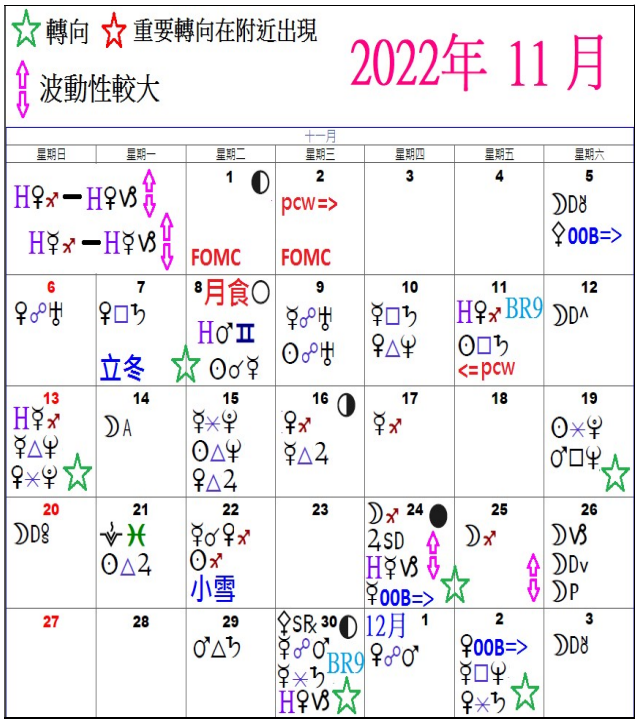

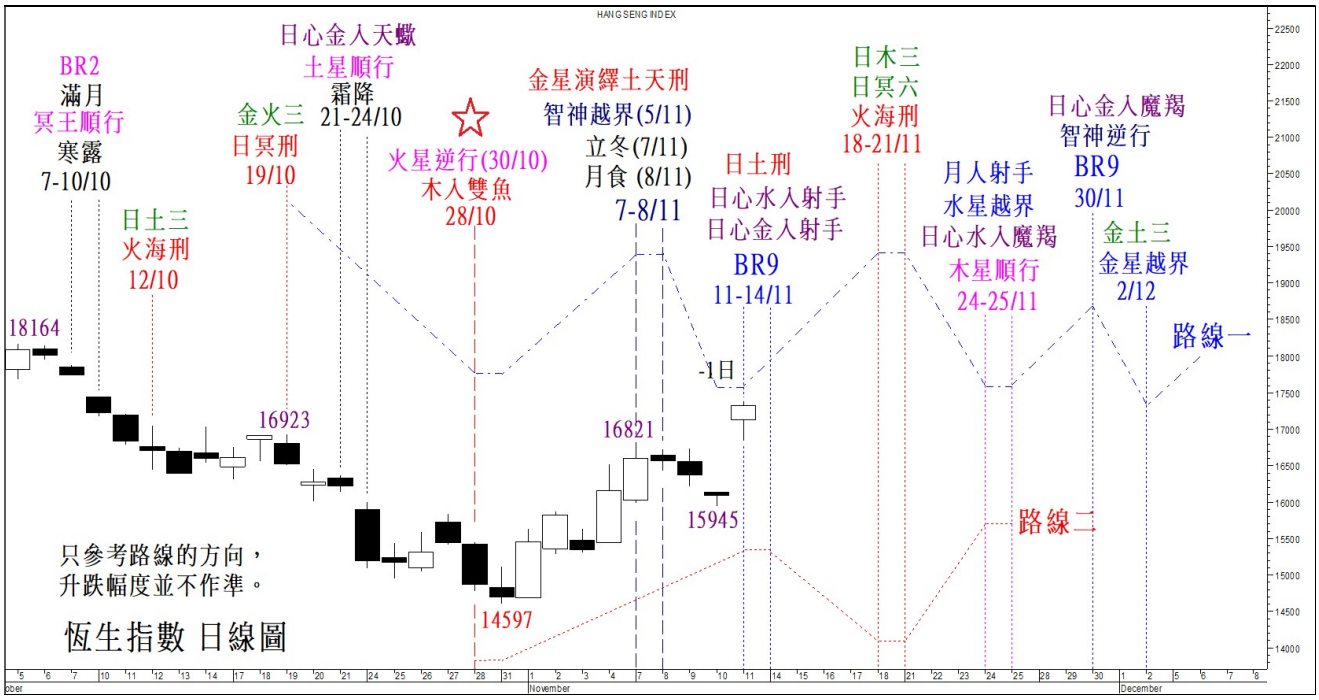

路線一：恆指於 11 月 7 日「立冬」的 16821 見頂回落，理論上可以跌至今日或下星期，才藉着 11 月 13 日的「綠星日」見底，但有見及今日大市急升，估計已提早一天見底，目前的升勢將會延續至 11 月 18 日或 11 月 21 日的「綠星日」才有機會逆轉。下星期的多個「利好相位」與此路線配合。

路線二：假如恆指在今日或下星期一見頂的話，則其後的調整就預期要維持至 11 月 18 日或 11 月 21 日的「綠星日」，然後才藉着「火海刑」等等的星象周期而見底回升。

Copyright © 2014 Sino-Rich Securities & Futures Limited.
All right reserved.

太陽周期與恆生指數起伏關係圖 (與實際市況比較)

太陽所處範圍：天蠍座 11 度至射手座 8 度(桃紅色曲線部份)

上述範圍的實際日期：2022 年 11 月 4 日至 2022 年 12 月 1 日

太陽周期統計年數：52 年

太陽周期預測曲線於上述範圍的方向：下跌

恆指上升次數：28 次 (**53.8%升**)

恆指下跌次數：24 次 (46.2%跌)

恆指在對上 3 個周期內的表現：1 次升 vs **2 次跌**

倒轉太陽周期預測曲線：藍色曲線 (與正常的太陽周期預測曲線**方向相反**)

結論：正常太陽周期預測曲線向下，但上升或然率卻稍高於下跌，好淡參半。不過，既然恆指已升穿了 11 月 7 日頂部 16821(對應正常預測曲線在 11 月 4 日見頂)，表示跟隨藍色曲線的可能性已增加，有望升至曲線在 12 月初見頂為止。

恆生指數 日線圖 (截至 2022 年 11 月 11 日)

注意：太陽周期分析是建基於歷史數據的統計結果，實際市場走勢未必跟隨，僅供參考之用。

Copyright © 2014 Sino-Rich Securities & Futures Limited.
All right reserved.

轉載筆者周六於《沿圖有理》欄內的評論，以供訂戶參考。

月食與佩瓦斯跌市時間窗

12-11-2022

11 月 8 日發生「月食」(Lunar Eclipse)的天文現象。筆者當晚也興致勃勃地去到西環海濱，面向東方仰望星空，欲窺「月食」全豹。可惜，天公不造美，舉頭望不到明月，唯有低頭望手機，欣賞異地傳來的「血月」影像，望梅止渴。

月食前六後三的十天時間窗

或許讀者會問：「月食與金融市場有什麼關係？」當然有！「月食」的前 6 天及後 3 天這 10 天稱為「佩瓦斯跌市(股災)時間窗」(Puetz Crash Window)，以往不少的「股災」，都與這個「時間窗」有關，最經典的例子就是 1987 年的股災，月食在當年 10 月 7 日發生，而道指就在 5 天前的 2662 結束反彈，然後最低下挫至 10 月 20 日的 1616，半個月內累計跌近四成！

不過，在今次的「佩瓦斯跌市時間窗」(2022 年 11 月 2 日至 11 月 11 日)內，股市並沒有出現「股災」或大跌市，反而加密貨幣就出現了「股災式」下跌。

加密貨幣市場爆幣災

比特幣的反彈於 11 月 5 日的 21446 見頂，剛好在「時間窗」之內(圖一)。及至「月食」當日，跌勢開始加劇，翌日更大跌至最低 15682，與 11 月 5 日高位 21446 比較，累積跌幅達到 5,764 美元或 26.9%！不過，比特幣於 11 月 10 日大幅回升逾 10%，而且在小時圖上呈現五個細浪結構(圖二)，顯示整個「幣災」由見頂至見底都可能在「佩瓦斯跌市時間窗」內發生，相當有趣。

從較中線的波浪形態來看，比特幣由 2021 年 11 月高位 64863 美元下跌至今，呈現了五個下跌浪的結構(圖三)。如果(4)浪反彈已經在今年 8 月的 25135 見頂的話，目前就是(5)浪下跌，若等於(1)浪長度，中線下跌目標為 6544 美元。不過，有見及上述的短線見底形勢，如果比特幣能夠重返 18600 的上升軌後抽阻力位之上高收，則顯示跌勢減弱，(4)浪以「不規則形」反彈的可能性大增，預示其後有望上試 23109 美元或更高的比率目標水平。之後才正式以(5)浪姿態下跌。

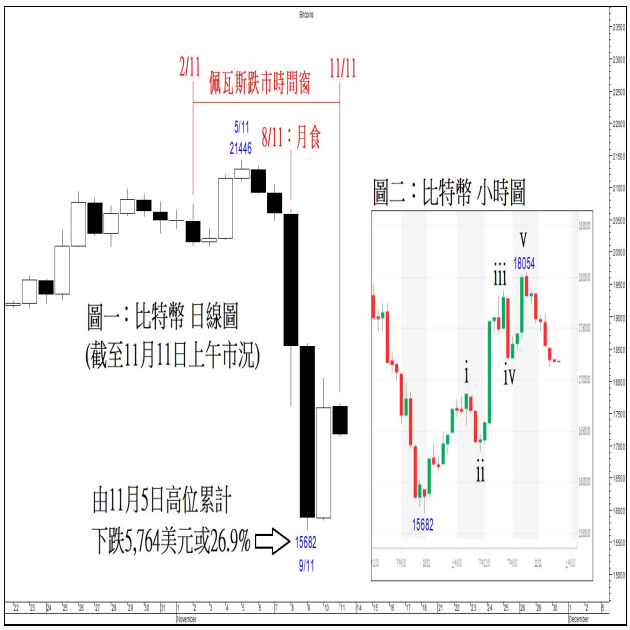

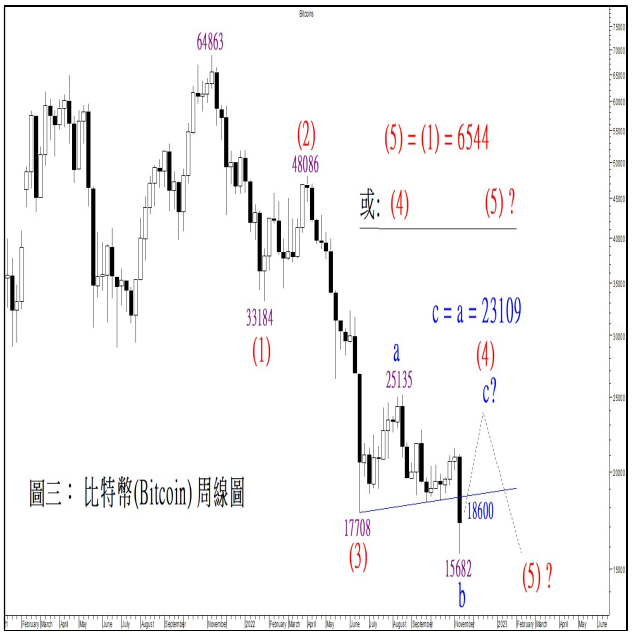

Copyright © 2014 Sino-Rich Securities & Futures Limited.
All right reserved.