出版日期：2022 年 7 月 15 日

(下期出版日：2022 年 7 月 22 日)

中順恆指分析報告(跟進周刊)

總編輯：謝榮輝

中順證券期貨有限公司研究部總監 / 證監會持牌人 / 經濟日報《沿圖有理》、中金國際、霸才、華盛通及秒投之專欄作家

☆ 轉向 ☆ 重要轉向在附近出現

⇕ 波動性較大

2022年 6 月

六月

星期日	星期一	星期二	星期三	星期四	星期五	星期六
6月3日：水星順行 6月5日：土星逆行 6月6日：水星赤緯最南			1 H☿♍	2 ☽D^ ☽A	3 ☿SD	4 ☆
5 ♄SR℞	6 ☿Dv 芒種	7 ◐	8	9 ☽D♌	10	11 H♂♓ ☿△♀
12 ♀♂♅♉	13 ☽♐ ☿♊	14 ○ ☽♐ S FOMC ⇕	15 ♂♂♅♈ ☽P H♀♈ ☽Dv ☽♍ ☆ FOMC	16 ☉△♄ ☉□♀ BR6	17	18
19 ♀□♄ ♀☍♀	20 ☿☍♃	21 ◑ ♀△♀ ☉♋ 夏至 ☆	22 ☽D♅	23 ♀♊	24	25
26	27	28 ♀SR℞ ♂☍♄	☽A 29 ● ☽D^ BR2 ☆ ☉□♃ ♀☍♃	30	14/6：超級月亮 28/6：海王逆行 29/6：日木刑	

☆ 轉向 ☆ 重要轉向在附近出現

⇕ 波動性較大

2022年 7 月

七月

星期日	星期一	星期二	星期三	星期四	星期五	星期六
水星越界：7月7日至7月14日 超級月亮：7月14日　凱龍星逆行：7月19日 木星逆行：7月29日　火星與天王星合相：2/8					1 ♂□♀	2 ☿△♄
3 ☿□♀	4 H♀♉	5 ☿☍♂ ♀♊♂♉ BR27 ☿♋	6 ☽D♅	7 ◐ ☿00B=> 小暑 ☆	8 ☉□♅ ⚶SR℞	9 ☿□♃
10 ☽♐ ☿D^ ☉☍♅	11 ☽♐ ⇕ ☆	12 ☽♍	13 ☽P ☽Dv ♀△♄	S 14 ○ <=☿00B ♀□♀ ☆	15	16
17 ☉♂☿♋ ☿△♀	18 ☉△♀ ♀♋ ☿☍♀	19 ☽D♅ ☿♌ ♅SR℞ ☆	20 ◑ ☉☍♀	21	22 ♀D^ H♀♊ ☆	23 ☉♌ 大暑
24 ☿△♃ ♀♌	25 ♀□♃ ⚹SR℞ BR27	26 ☿□♂ ☽D^ ☽A FOMC	27 FOMC	28	29 ● H♂♈ ☿□♅ ♃SR℞	30 BR6 ☆
31 ☿☍♄	8月 1 ♋♂♅♉ ☉△♃	2 ♂♂♅♉ ♀☍♅	3 ☽D♅ ♀☍♂	4 ☿♏	5 ◐	6 BR2

短期趨勢	中期趨勢	長期趨勢
(1 個月以內的範圍)	(1 個月至半年)	(半年或以上)
下跌↓	下跌↓	好淡爭持

星曆效應與恆指實際走勢對比

恆生指數 日線圖 (由 2022 年 5 月中至今日)

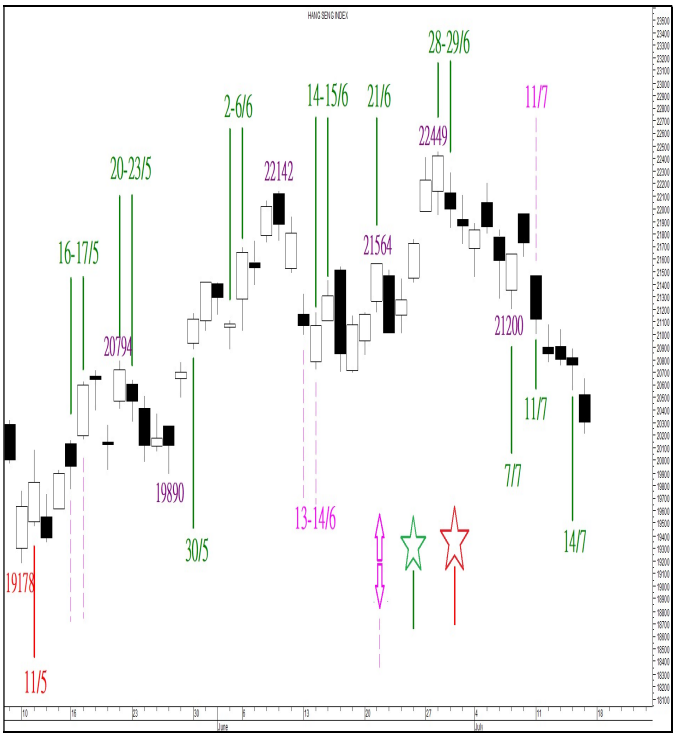

責任聲明：以往業績並不代表將來表現，本公司發放之資料，只供參考之用，並不構成任何投資建議。有關資料力求準確，但本公司對內容之準確性或完整性不會承擔任何責任，投資者入市買賣前，務請運用個人獨立思考能力，慎密從事，投資者之一切決定及行動，概與本公司無關。

本篇評論的版權屬於中順證券期貨有限公司所有，只供其付費報告訂戶參考，未經同意，不得翻印或傳閱，違者必究。

Units 3310-18, 33/F., 41 Heung Yip Road, Wong Chuk Hang, Hong Kong　Whatsapp & Telephone: +852 5404-1872 (Parker)

Email: parker.chan@sinorichhk.com / curtis.tse@sinorichhk.com　Fax: +852 3101-0099　Website: www.sinorichhk.com

謝榮輝主場

Facebook 專頁

港股已在 6 月 28 日結束反彈

上星期提到：「恆指由 18235 開始的**(4)**浪反彈，迄今為止有兩個可能性，視乎恆指會否於短期內下破 21200 底部來分出高下。」結果，恆指在上周初已跌穿了 21200 底部，最低下挫至今日的 20216。既然如此，**短期首選數浪式**會以恆指處於「三角形」**(4)**浪鞏固過程中，其內部的 **a** 浪在 4 月 4 日的 22523 見頂；**b** 浪大幅回吐了 **a** 浪升幅的 0.764 倍，在 5 月 10 日的 19178 見底。之後的 **c** 浪反彈至 6 月 28 日的 22449 見頂，長度為 **a** 浪的 0.764 倍(22454)。故此，目前的下跌浪就是 **d** 浪，若為 **b** 浪長度的 0.667 或 0.764 倍，見底目標 20218 或 19893。

縱然恆指今日最低位 20216 與 0.667 倍目標 20218 極接近，但由於沒有陰燭陽的轉向形態出現，加上**周線圖**上收大陰燭，估計恆指有機會進一步考驗 0.764 倍目標 19893，此目標恰好與 20 星期保力加通道下限線目前的支持位 19870 極接近。當目前的 **d** 浪見底之後(不能低於 19178 底部)，預期恆指會以 **e** 浪姿態反彈，重返 20800，以至 21400 點的阻力水平。無論如何，只要不高於 6 月 28 日的 **c** 浪浪頂 22449，其後將有條件以**(5)**浪姿態大幅下挫。至於恆指已在 6 月尾結束反彈，然後逐步展開下跌浪的估計，有以下幾個因素或情況可以配合：

配合首選數浪式的因素

第一，6 月 28 日頂部 22449 既是**日線圖**上的「神奇數字周期」聚焦點，也可能是**周線圖**上提早一星期形成的「神奇數字周期」轉角市。事實上，**國企指數**同樣在 6 月 28 日的 7918 見頂，其見頂形勢比起恆指更為清楚：首先，由 6051 升至 7918 的過程，明顯是 abc 三個浪的反彈結構；其次，高位出現連續兩顆「十字星」之後，本周再以陰燭確切跌穿了 10 星期及 20 星期平均線低收，表示 7918 有條件成為重要的浪頂。

第二，恆指現處於平均 76 日循環低位周期的尾段，由現時至 8 月尾，走勢易跌難升。

第三，「太陽周期預測曲線」及「地金周期預測曲線」現時皆處於上升狀態，有利恆指隨時展開預期的 **e** 浪反彈。然而，**7 月 29 日至 8 月 15 日**將會是兩條「曲線」一起向下的時間(「同步下跌區域」)，有理由相信 **e** 浪反彈會在 7 月尾或之前已經結束。

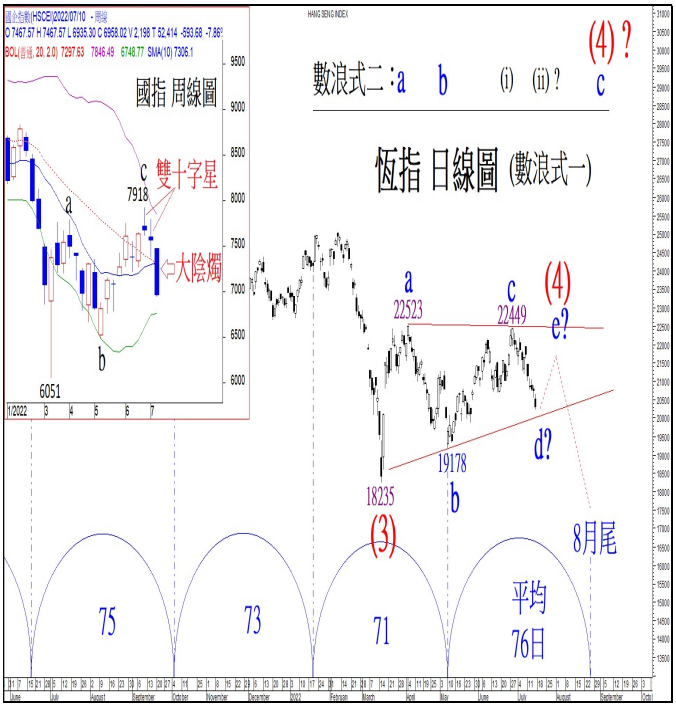

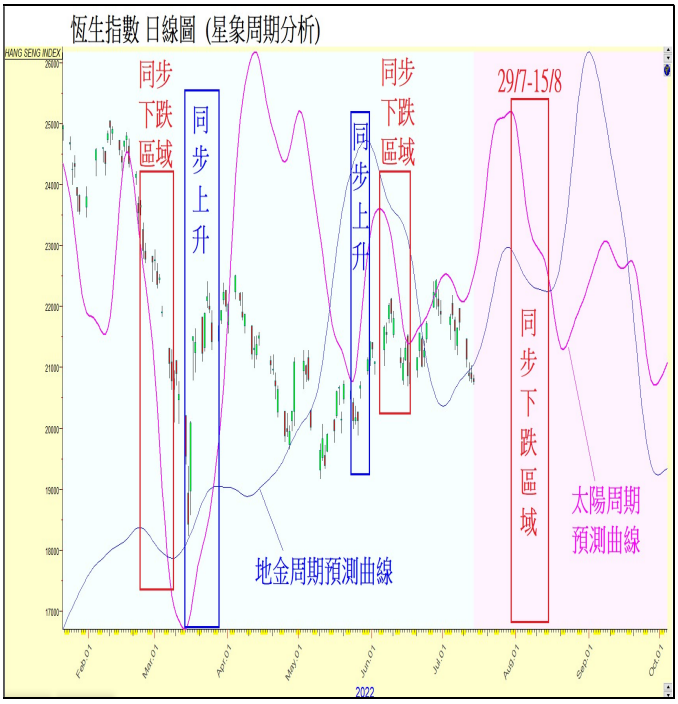

Copyright © 2014 Sino-Rich Securities & Futures Limited.
All right reserved.

恆指短線預測路線圖

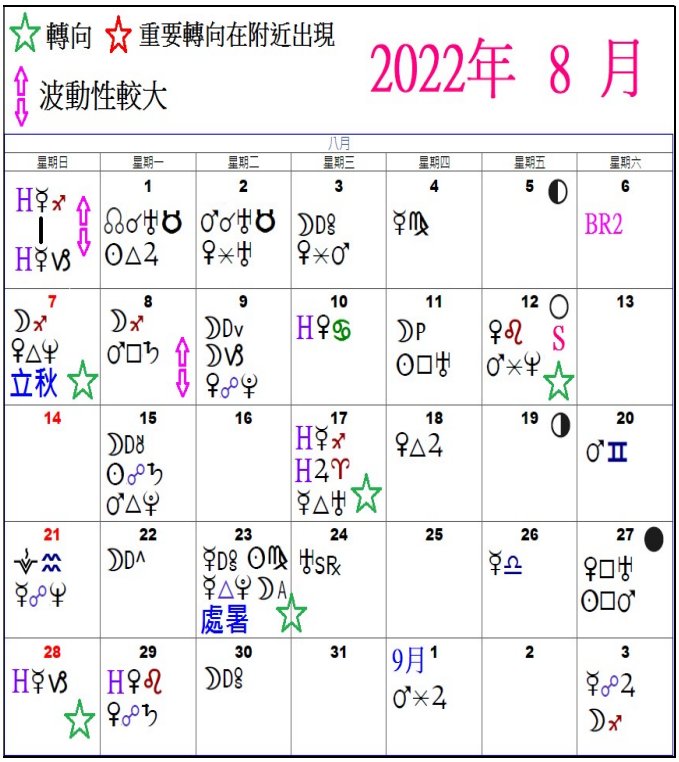

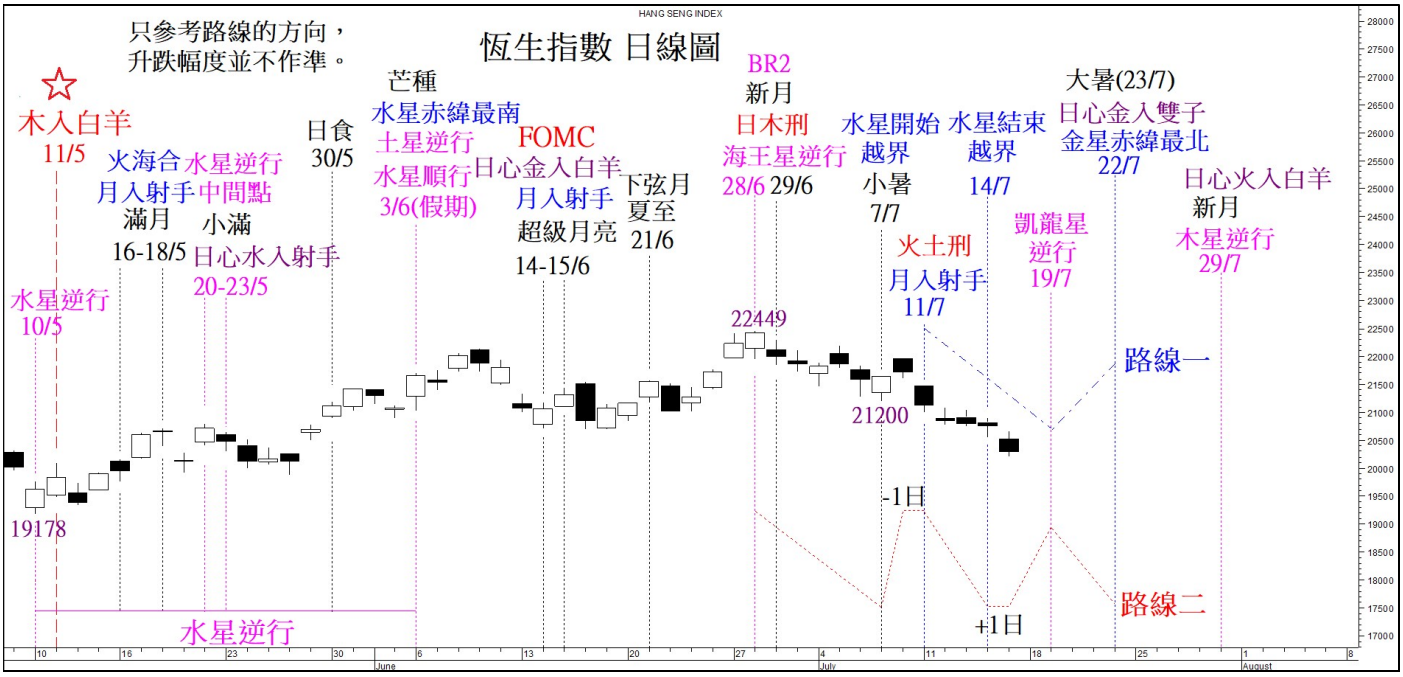

路線二：恆指由 7 月 7 日低位 21200 開始的反彈，果然在 7 月 11 日「綠星日」前一日的 21961 結束，之後的跌勢料會維持至 7 月 14 日，甚至 7 月 22 日才有機會見底。及至今日，恆指創下 20216 的新低，表示 7 月 14 日「綠星日」可能只是延遲一日於今日產生轉向作用。反彈料會維持至下星期二(7 月 19 日)，便會藉着「凱龍星逆行」周期而結束，然後下跌至 7 月 22 日或更後時間。

(修訂後)路線一：恆指下周一若再創新低，則相信要進一步跌至周二的「凱龍星逆行」日，才有機會展開反彈浪，預期可以反彈至 7 月 22 日才見頂回落。事實上，「太陽周期預測曲線」理論上亦會在 7 月 22 日左右見頂，與此路線的展望基本上一致。

Copyright © 2014 Sino-Rich Securities & Futures Limited.
All right reserved.

轉載筆者周六於《沿圖有理》欄內的評論，以供訂戶參考。

不應超越 140.18 日元

16-07-2022

7 月 2 日本欄提到：「美元兌日元短期內仍有機會挑戰 137.88 至 138.23 日元的波浪比率目標區。事實上，從兩方面看來，目前的(3)浪 5 有條件隨時見頂：第一，美元的平均 66 日循環高位理論上在 6 月 28 日形成；第二，(3)浪 5 估計以『上升楔形』方式運行，並已進入子浪(v)階段，預示美元可能稍為再創新高就會見頂回落。」

下星期為神奇數字周期轉勢周

實際市況顯示，美元於 6 月 29 日高見 137.00 日元後回落至 134 日元水平。當以為周期已在 6 月尾發揮見頂作用之際，美元卻稍為橫行整固，即再破頂，衝上 139 日元水平。

從較宏觀的角度看，估計美元兌日元仍然處於(3)浪 5 的尾聲，最快可能在下星期(7 月 18 日至 7 月 22 日)見頂。一方面，14 星期 RSI 仍然在超買區呈現初步的頂背馳，表示現階段依然有機會營造頂部：(3)浪浪頂(圖二)；另一方面，由過去四個轉角市衍生的一組「神奇數字周期」，全部聚焦在下星期(7 月 18 日至 7 月 22 日)。假如美元兌日元下星期先創下多年新高，然後以陰陽燭轉向形態收市，則表示這個周期可能已產生了轉向/見頂作用。

現階段不可超越 140.18 日元目標

從(3)浪 5 的內部結構看，其起點為 5 月 24 日低位 126.33 日元，至今呈現五個次級浪結構，其中的(i)浪屬於「延伸浪」，(iii)浪由 131.46 上升至 136.71，明顯比(i)浪為短(圖二)。(iv)浪之後以「三角形」方式橫行整固至 7 月 6 日的 134.93 日元，其後的突破性升勢，自然就是(v)浪，近則在 138.94；遠則 139.59 日元的比率目標見頂，但最終不可超越(v)浪等於(iii)浪長度的目標 140.18 日元，原因是，(iii)浪既然比(i)浪短，(v)浪必須是(i)、(iii)、(v)三組推動浪中最短的，否則就會違反「數浪規則」。換言之，如果在 139 日元水平投機吸納日元的話，止蝕位可以參考設於 140.20 日元之上。

Copyright © 2014 Sino-Rich Securities & Futures Limited.
All right reserved.