出版日期：2022 年 8 月 12 日

(下期出版日：2022 年 8 月 19 日)

中順恆指分析報告(跟進周刊)

總編輯：謝榮輝

中順證券期貨有限公司研究部總監 / 證監會持牌人 / 經濟日報《沿圖有理》、中金國際、霸才、華盛通及秒投之專欄作家

☆ 轉向 ☆ 重要轉向在附近出現

⇕ 波動性較大

2022年 7 月

七月

星期日	星期一	星期二	星期三	星期四	星期五	星期六
水星越界：7月7日至7月14日 超級月亮：7月14日 凱龍星逆行：7月19日 木星逆行：7月29日 火星與天王星合相：2/8					1 ♂□♆	2 ☿△♄
3 ☿□♆	4 H☿♉	5 ☿☍♂ ♀♊♂♉ BR27 ☿♋	6 ☽D♍	7 ☿00B=> 小暑	8 ☉□♂ ⚷SR℞	9 ☿□♃
10 ☽♐ ☿D^ ☉☍♅	11 ☽♐	12 ☽♂	13 ☽P ☽Dv ♀△♄	14 S <=☿00B ♀□♆	15	16
17 ☉♂☿♋ ☿△♆	18 ☉△♆ ♀♋ ☿♌♆	19 ☽D♍ ☿♌ ⚷SR℞	20 ☉♌♆	21	22 ♀D^ H♀♊	23 ☉♌ 大暑
24 ☿△♃ ♀♌	25 ♀□♃ ⚹SR℞ BR27	26 ☿□♂ ☽D^ ☽A FOMC	27 FOMC	28	29 H♂♈ ☿□♅ ♃SR℞	30 BR6
31 ☿♌♄	8月 1 ♋♂♅♉ ☉△♃	2 ♂♂♅♉ ♀☍♅	3 ☽D♍ ♀☍♂	4 ☿♏	5	6 BR2

☆ 轉向 ☆ 重要轉向在附近出現

⇕ 波動性較大

2022年 8 月

八月

星期日	星期一	星期二	星期三	星期四	星期五	星期六
H☿♐ H☿♂	1 ♋♂♅♉ ☉△♃	2 ♂♂♅♉ ♀☍♅	3 ☽D♍ ♀☍♂	4 ☿♏	5	6 BR2
7 ☽♐ ♀△♆ 立秋	8 ☽♐ ♂□♄	9 ☽Dv ☽♂ ♀♌♆	10 H♀♋	11 ☽P ☉□♅	12 ♀♌ ♂☍♆ S	13
14	15 ☽D♍ ☉♌♄ ♂△♆	16	17 H☿♐ H♃♈ ☿△♅	18 ♀△♃	19	20 ♂♊
21 ⚷♒ ☿♌♆	22 ☽D^	23 ☿D♍ ☉♏ ☿△♆ ☽A 處暑	24 ♅SR℞	25	26 ☿♎	27 ♀□♅ ☉□♂
28 H☿♂	29 H♀♌ ♀♌♄	30 ☽D♍	31	9月 1 ♂☍♃	2	3 ☿♌♃ ☽♐

短期趨勢	中期趨勢	長期趨勢
(1 個月以內的範圍)	(1 個月至半年)	(半年或以上)
下跌↓	下跌↓	好淡爭持

星曆效應與恆指實際走勢對比

恆生指數 日線圖 (由 2022 年 5 月尾至今日)

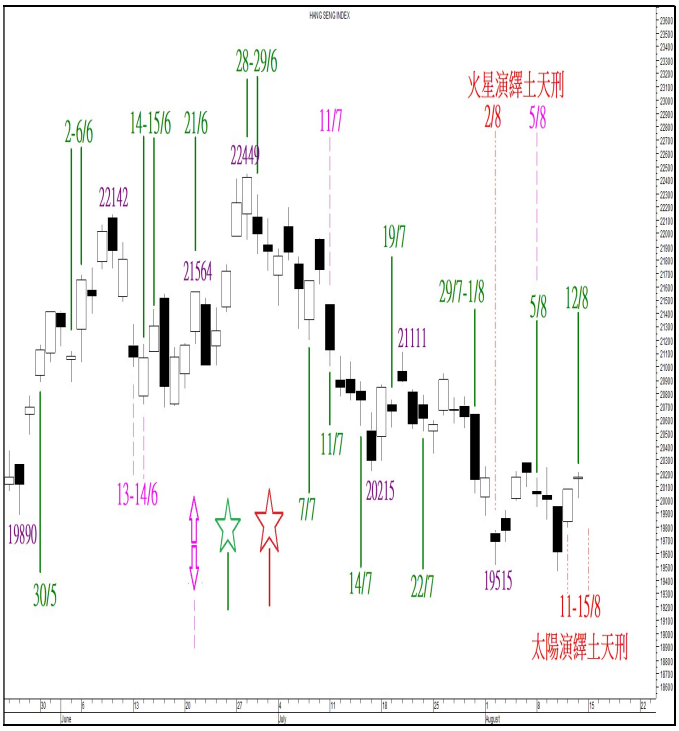

責任聲明：以往業績並不代表將來表現，本公司發放之資料，只供參考之用，並不構成任何投資建議。有關資料力求準確，但本公司對內容之準確性或完整性不會承擔任何責任，投資者入市買賣前，務請運用個人獨立思考能力，慎密從事，投資者之一切決定及行動，概與本公司無關。

本篇評論的版權屬於中順證券期貨有限公司所有，只供其付費報告訂戶參考，未經同意，不得翻印或傳閱，違者必究。

Units 3310-18, 33/F., 41 Heung Yip Road, Wong Chuk Hang, Hong Kong Whatsapp & Telephone: +852 5404-1872 (Parker)

Email: parker.chan@sinorichhk.com / curtis.tse@sinorichhk.com Fax: +852 3101-0099 Website: www.sinorichhk.com

謝榮輝主場

Facebook 專頁

太陽周期預示恆指在 8 月 23 日前後才見底

恆生指數在 8 月 10 日跌穿了 8 月 2 日低位 19515，最低跌至 19469，但翌日隨即顯著回升。與此同時，**恆生科技指數**於 8 月 10 日低見 4130 之後，翌日即回升，剛好沒有跌穿 8 月 2 日低位 4119，後者是剛形成不久的平均 46 日循環低位。既然周期底部保持不失，利好周期仍會支持科技指數短線向好。不過，由於恆指破底但科技指數並沒有，相信兩個指數都是以「3-3-5」形式反彈，預示之後會展開破底的下跌浪。

與此配合的是，「太陽周期」現階段依然利淡。圖一是恆生指數的日線圖，當中有兩條「太陽周期」的「預測曲線」：藍色的「預測曲線」以恆指全部的數據計算出來，而桃紅色的「預測曲線」，則以恆指過去廿年的數據計算出來。桃紅色的「預測曲線」於今年 3 月中曾捕捉到 18235 的見底時機，兩者僅偏差一個交易日而已。兩條「預測曲線」在 7 月 26-28 日見頂回落，對應恆指於 7 月 26 日的 20952 結束反彈，之後亦見恆指反覆下跌。兩條「預測曲線」將會在 8 月 21-23 日見底，恰好與 **8 月 23 日及 8 月 24 日**的「綠星日」一致，表示恆指最快可能會在這個「綠星日」附近見底，然後才跟隨「預測曲線」反彈至 9 月 6 日至 8 日見頂。不過，金星「演繹土天刑」周期要等到 **8 月 27 日至 8 月 29 日**才會出現，所以恆指最遲可能要下跌至此才會築底。

恆指或再考驗 19100 水平才築底

以波浪形態分析，恆指雖然跌穿了 8 月 2 日低位 19515，卻沒有進一步下破 19178 底部，所以**數浪式 2.1** 所指的**(4)**浪 **d** 仍有機會於 8 月 10 日的 19469 見底，見圖二。目前的反彈是 **e** 浪，若為 **c** 浪長度的 0.382 或 0.5 倍，初步見頂目標為 20719 或 21105。不過，由於平均 76 日循環低位理論上在 8 月 26 日見底，恆指在未來兩星期內應該會反覆下試新低，故不排除**數浪式 2.3** 才是「真命天子」。據此，恆指由 22523 下跌至今，為 3-3-5 的**(4)**浪 **b** 調整，可細分為(a)(b)(c)三個次級浪，以比率計算，見底目標區為 19104 至 19153。當**(4)**浪 **b** 調整見底之後，恆指將會以**(4)**浪 **c** 大幅攀升。

值得注意的是，平均 76 日循環低位周期的見底時機剛好遇上金星「演繹土天刑」周期(8 月 27 日至 8 月 29 日)，所以恆指確實有機會一直下跌至 8 月 26 日或 8 月 29 日，才藉着兩個周期而見底。

圖一：恆生指數 日線圖 (太陽周期分析)

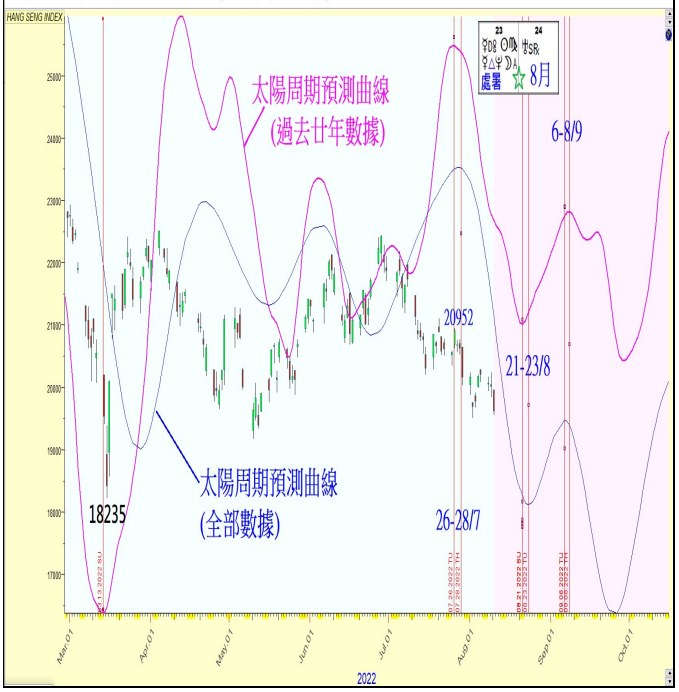

圖二：恆生指數 日線圖

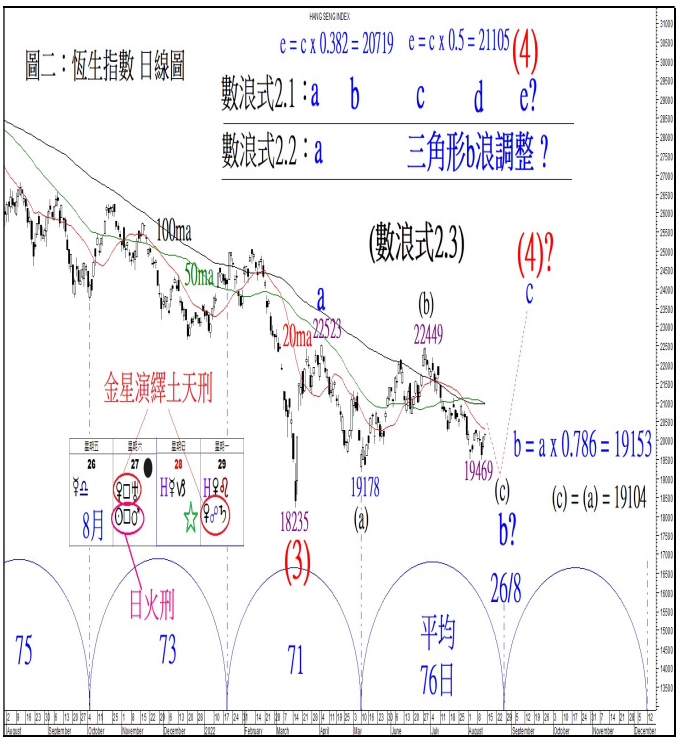

Copyright © 2014 Sino-Rich Securities & Futures Limited.
All right reserved.

恆指短線預測路線圖

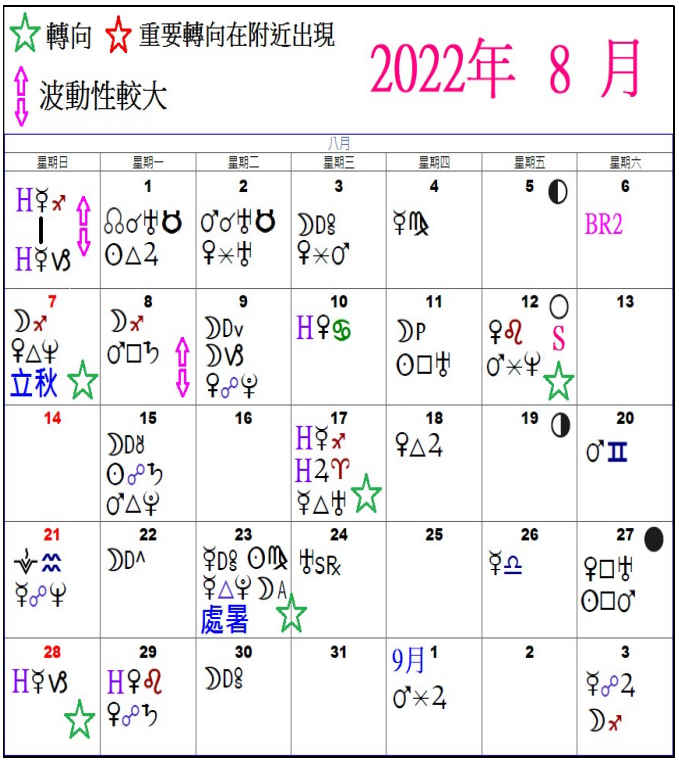

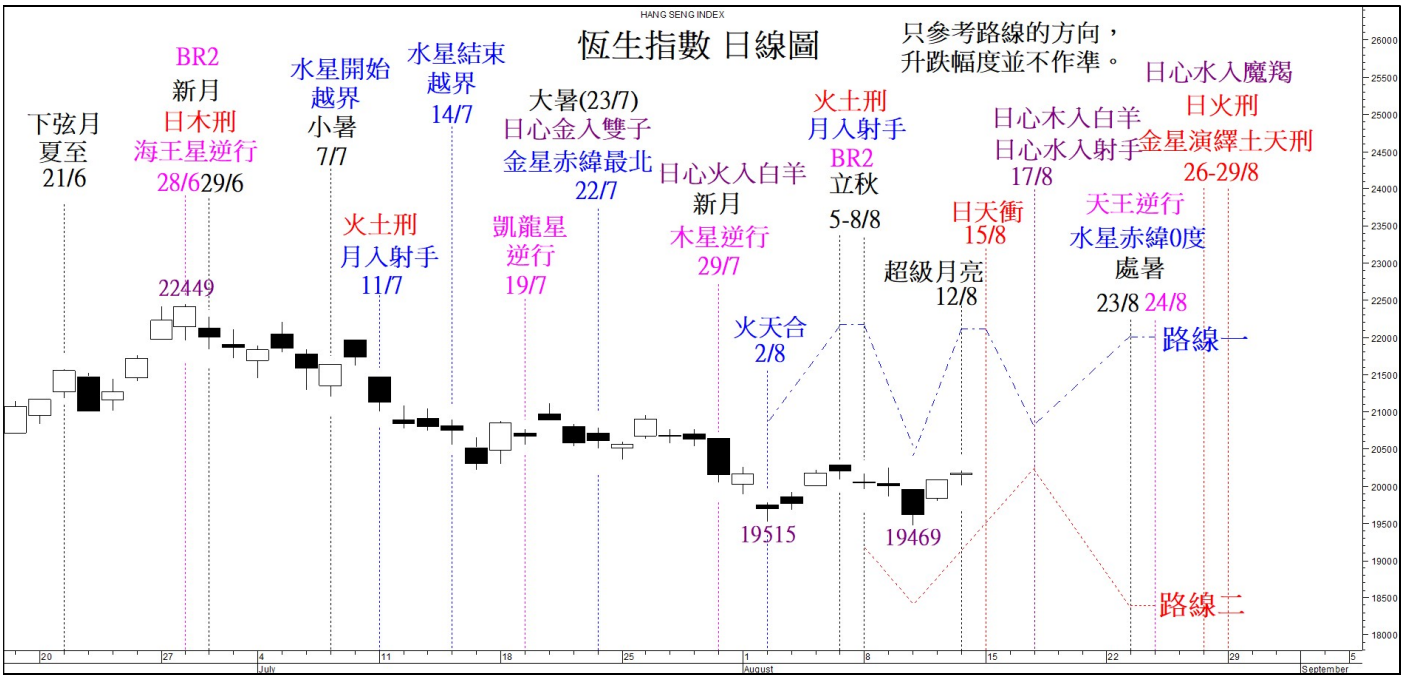

(修訂)路線一：恆生指數由 8 月 5 日開始的跌浪並未能延續至今日的「超級月亮」，反而在 8 月 10 日的 19469 即見底回升，由於 8 月 11 日至 8 月 15 日期間發生的「太陽演繹土天刑」周期多數與見頂回落市況有關，相信恆指早則在今日；遲則在下星期一就結束反彈。然後重拾下降軌。預期整組下跌浪有機會維持至「金星演繹土天刑」周期於 8 月 29 日結束為止。

(修訂)路線二：如果恆指的反彈未能於下周一(8 月 15 日)藉着「日土衝」而見頂的話，則相信會進一步延續至 8 月 17 日的「綠星日」，屆時除了「日心」水星會進入射手座之外，「日心」木星也會進入白羊座。

Copyright © 2014 Sino-Rich Securities & Futures Limited.
All right reserved.

轉載筆者周六於《沿圖有理》欄內的評論，以供訂戶參考。

歐元結束五個浪下跌

13-08-2022

歐元兌美元於 2022 年 7 月 14 日創下廿年新低 0.9950 美元，其後跌幅逐步收窄，近日最高曾升至 1.0369 美元，即由低位回升逾 400 點子。

歐元有條件在 0.9950 美元見底

以波浪形態分析，由 2021 年 1 月 6 日高位 1.2349 美元下跌至今年 7 月 14 日低位 0.9950 的過程，似乎已完成了一組五個浪的下跌結構(圖一)。

具體而言，(1)浪由 1.2349 下跌至 2021 年 3 月 31 日的 1.1701 見底；(2)浪大幅反彈至同年 5 月 25 日的 1.2266 見頂，反彈幅度為(1)浪跌幅的 0.887 倍(1.2276)。其後的(3)浪以「延伸浪」(Extended wave)形式下挫，其次一級的第 3 浪也是以「延伸浪」形式運行，構成典型的(3)浪 3 延伸(third wave of third wave extension)。整組(3)浪以五個次級浪的方式大幅下挫至 2022 年 5 月 13 日的 1.0348 美元見底，長度是(1)浪的三倍(1.0322)。其後的反彈，自然就是(4)浪，若反彈(3)浪跌幅的 0.236 倍，見頂目標為 1.0800，與 5 月 30 日的實際高位 1.0787 僅相差 13 點子，表示(4)浪反彈已在此結束。隨後是(5)浪下跌，若等於(1)浪長度，見底目標為 1.0139；若為(1)浪長度的 1.236 倍，目標為 0.9986，後者與 7 月 14 日低位 0.9950 僅相差 36 點子，表示(5)浪有條件就此見底。

歐元 67 日循環周期已在 7 月中見底

歐元除了抵達 0.9986 美元的波浪比率目標之外，以下兩個訊號亦有助確認(5)浪已在 0.9950 美元見底：首先，歐元的短期底部之間存在一個平均長度為 67 個交易日的循環低位周期，理論上在 7 月 18 日見底(圖二)，而歐元實際上於 7 月 14 日的 0.9950 美元見底，與平均值只相差兩個交易日；其次，歐元於 7 月尾終於確切升穿了 20 天平均線收市，之後的調整也獲得其後抽支持位所承托，反映周期及波浪皆已在 0.9950 見底。綜合而言，由 1.2349 美元開始的一組五個浪下跌結構應已在 7 月 14 日的 0.9950 走畢全程，後市最低限度應會以(a)(b)(c)三個浪的方式作出反彈，若反彈跌浪的 0.236 或 0.382 倍，阻力 1.0516 或 1.0866 美元。

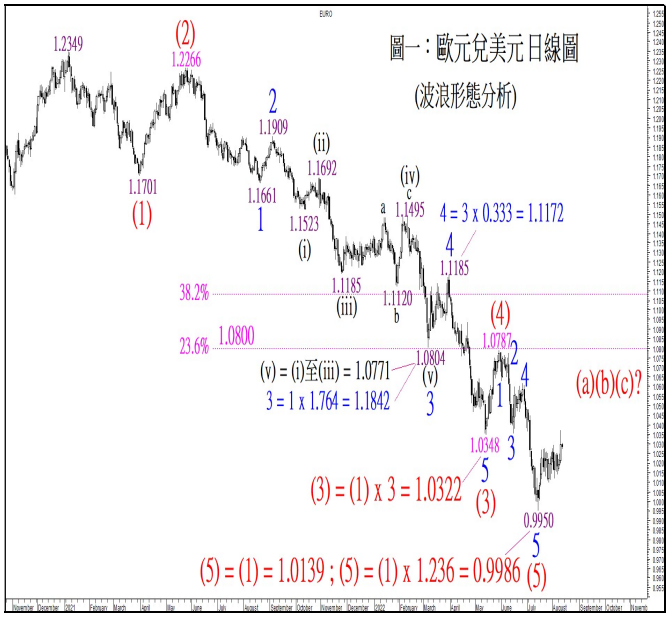

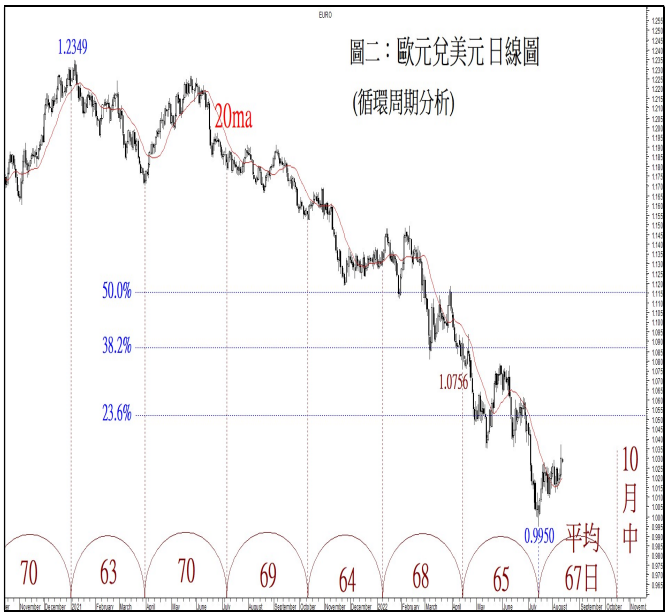

Copyright © 2014 Sino-Rich Securities & Futures Limited.
All right reserved.