出版日期：2023 年 4 月 28 日

(下期月刊出版日：2023 年 6 月 2 日)

中順恆指分析報告(5 月月刊)

總編輯：謝榮輝

中順證券期貨有限公司研究部總監 / 證監會持牌人 / 經濟日報《沿圖有理》、中金國際、霸才、華盛通及秒投之專欄作家

恆指中線預測路線圖

基本假設:在「紅星日」前後開始的趨勢，理論上可以維持至下一個「紅星日」或其他重要星象日才會逆轉。

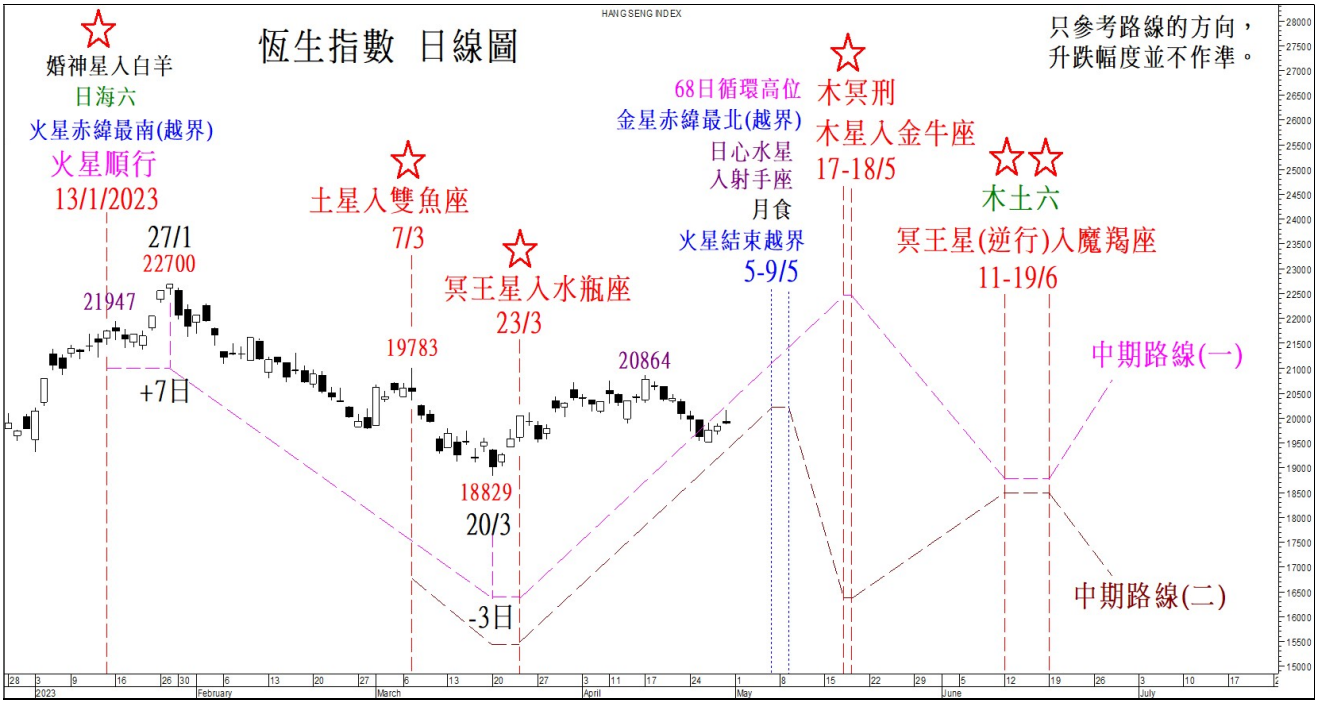

恆指並沒有跌穿 3 月 20 日底部已回升，所以否定上期提供的**中期路線(三)**，剩下兩條可行路線：

中期路線(一)：恆指實際上於 **3 月 23 日**「紅星日」的 3 日前見底(18829)，現階段升勢可望延續至下一個「紅星日」才見頂。下一個「紅星日」將會於 **5 月 17-18 日**發揮重要的轉向作用，屆時恆指如果見頂的話，隨後的下跌浪就可望維持至 **6 月 11 至 6 月 19 日**，到時有兩個「紅星日」出現。

中期路線(二)：有見及恆指平均 68 日循環高位周期理論上會於 5 月 9 日到頂，而 5 月 5 日至 5 月 9 日又是一個星象周期密集區，所以現階段的升市或反彈可望於 5 月 5 日至 9 日的時間窗內見頂，然後下跌至 **5 月 17-18 日**的「紅星日」才見底，之後可望上升至 6 月中的雙「紅星日」附近。

責任聲明：以往業績並不代表將來表現，本公司發放之資料，只供參考之用，並不構成任何投資建議。有關資料力求準確，但本公司對內容之準確性或完整性不會承擔任何責任，投資者入市買賣前，務請運用個人獨立思考能力，慎密從事，投資者之一切決定及行動，概與本公司無關。
本篇評論的版權屬於中順證券期貨有限公司所有，只供其付費報告訂戶參考，未經同意，不得翻印或傳閱，違者必究。

Units 3310-18, 33/F., 41 Heung Yip Road, Wong Chuk Hang, Hong Kong Whatsapp & Telephone: +852 5404-1872 (研究部)
Email: research@sinorichhk.com / curtis.tse@sinorichhk.com Fax: +852 3101-0099 Website: www.sinorichhk.com

謝榮輝主場
Facebook 專頁

恆指三月底部不失仍向好

短期趨勢	中期趨勢	長期趨勢
(1 個月以內的範圍)	(1 個月至半年)	(半年或以上)
反彈↗	調整↘	反彈↗

恆指 4 月未能乘勢挑戰 20 月平均線阻力 21100，反而反覆回軟。可是，有見及 3 月份的「長十字星」底部 **18829** 屬於**月線圖**上的「神奇數字周期」聚焦點，加上 MACD 維持着買入訊號，只要不破此底，後市仍然向好，見圖一。

事實上，18829 底部不但屬於「神奇數字周期」聚焦點，同時也屬於平均 187 星期及平均 93 日循環低位，若果保持其上，中短線的利好周期都會支持恆指向上。

再者，重磅股**騰訊(0700)**本周低見 333.00 元之後回穩，最終以「十字星」收市，見圖二。一來，本周低位並沒有跌穿今年 3 月的「神奇數字周期」底部 330.40 元；二來，本星期與過去三個頂底也是以「神奇數字周期」相距，表示 333.00 元也有條件成為一個轉角市，由此見底回升。

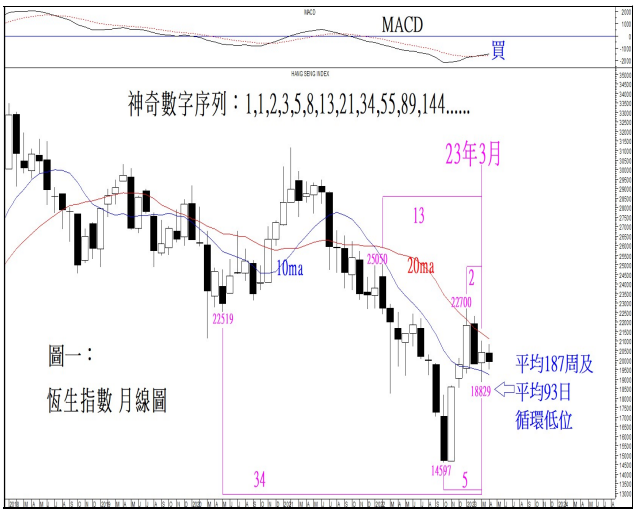

在不破 3 月底部這個大前提之下，恆指的短期走勢有可能跟隨**短期數浪式一**發展，見圖三：

恆指由 22700 下跌至 18829 完成了**(b)**浪下跌中的 **a** 浪之後，**b** 浪便以(a)(b)(c)三個次級浪的方式反彈至今，其中的(a)浪升至 3 月 31 日的 20722；(b)浪以不規則形方式調整至 4 月 26 日的 19520，與(a)浪升幅的 0.618 倍回吐位 19552 極接近。目前是(c)浪上升，若等於(a)浪長度，上望目標 21413，此目標恰好與 **a** 浪跌幅的三分之二反彈目標 21411 僅相差兩點，成為首選的見頂目標。而 **b** 浪(c)的見頂時機可能是平均 68 日循環高位周期理論上的見頂時間，即 5 月 9 日附近。當 **b** 浪見頂之後，預期恆指將會以 **c** 浪姿態大幅下跌。

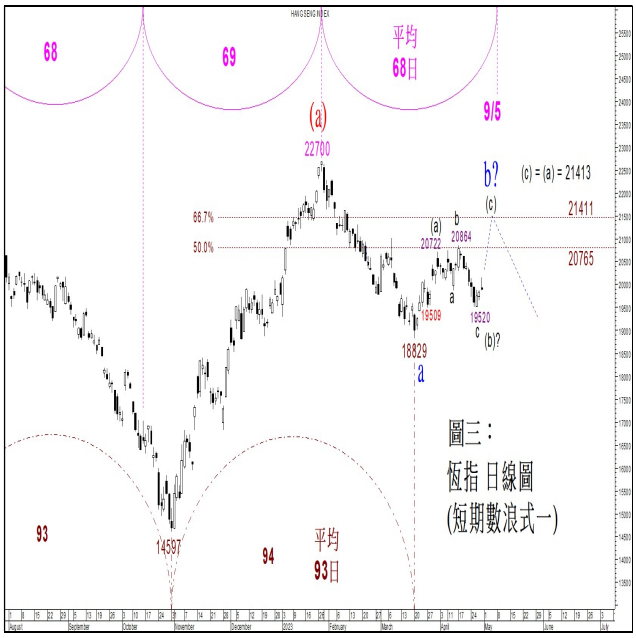

Copyright © 2014 Sino-Rich Securities & Futures Limited.
All right reserved.

國指或以順勢三角形 b 浪反彈

不過，從**國企指數**走勢的情況看來，即使已在本周三見底，也不一定可以升穿 7092-7100 的雙頂阻力區，原因是，由 1 月 27 日高位 7773 開始的**(b)**浪調整過程中，**b** 浪可能正以「順勢三角形」方式反彈，並進入(e)浪反彈階段，若為(c)浪長度的 0.618 或 0.764 倍，目標 6991 或 7092，無論如何，只要不高於(c)浪的終點 7092，其後就有條件以 **c** 浪姿態大幅下跌，見圖四。

b 浪(e)浪反彈見頂的時機，可能就是星象周期密集區 5 月 5 日至 9 日，同時亦為恆指平均 68 日循環高位周期見頂的時機。

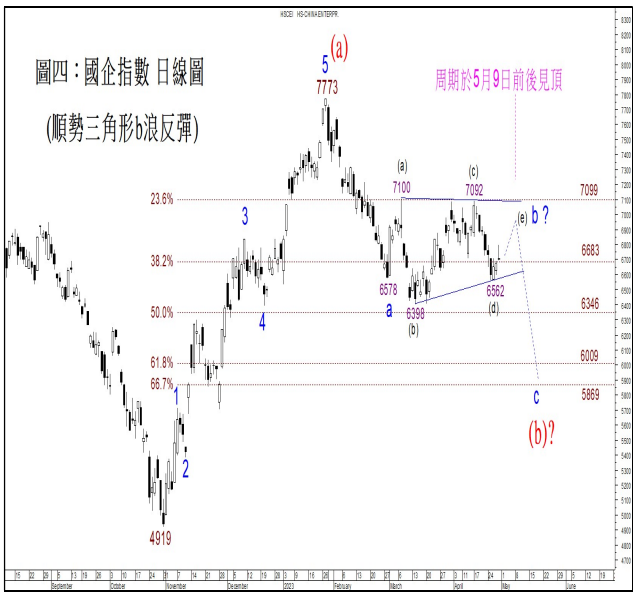

圖表利淡訊號配合短期數浪式二

恆生指數若果大致上與**國企指數**上述走勢相似的話，就有機會跟隨**短期數浪式二**的方向，據此，恆指由 3 月 20 日低位 18829 開始的**(b)**浪 **b** 反彈已經在 4 月 17 日的 20864 結束，同時受制於兩個比率阻力，包括：**a** 浪跌幅的 0.5 倍反彈阻力位 20765 及**(a)**浪升幅的 0.236 倍回吐位 20788(由支持轉化為阻力)，見圖五。換言之，由 20864 下跌至今就是 **c** 浪下跌，若等於 **a** 浪長度，目標 16993，此目標與**(a)**浪升幅的三分之二回吐位 17295 相對較接近。短線而言，由 4 月 26 日低位 19520 回升至今只是 **c** 浪下跌中的(ii)浪反彈，若反彈(i)浪跌幅的 0.5、0.618 或 0.764 倍，阻力 20192、20350 或 20547。無論如何，只要(ii)浪沒有超越(i)浪的起點 20864，其後將會有條件以(iii)浪姿態大幅下挫。

與此利淡數浪式相符的因素包括：**第一**，在**季線圖**上，恆指於第一季以「射擊之星」回落之餘，MACD 也維持明確的沽售訊號，見圖六；**第二**，「太陽周期」預測曲線的方向由 4 月 17 日至 5 月 24 日基本上是向下，所以在上破 4 月 17 日頂部 20864 之前，恆指的大勢可能會維持向下；**第三**，木星即將於 5 月 17 日進入金牛座，此周期普遍利淡恆指的中期走勢，筆者 5 月會以「專題報告」詳談。

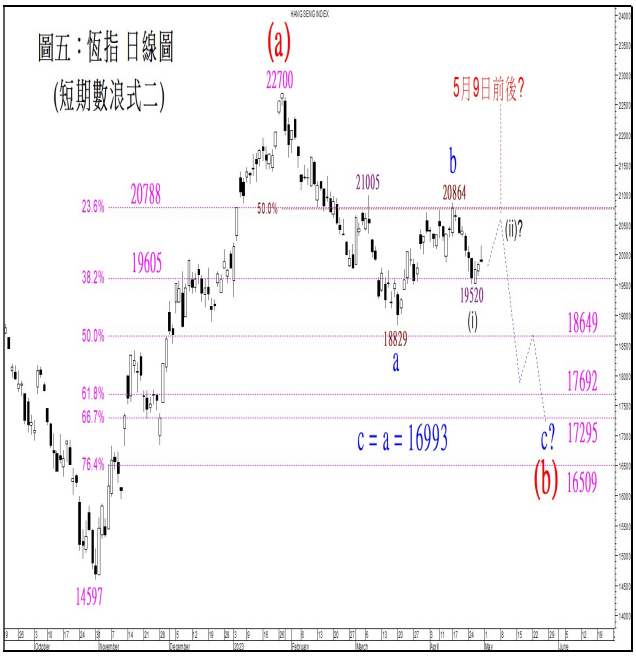

Copyright © 2014 Sino-Rich Securities & Futures Limited.
All right reserved.

恆指短線預測路線圖

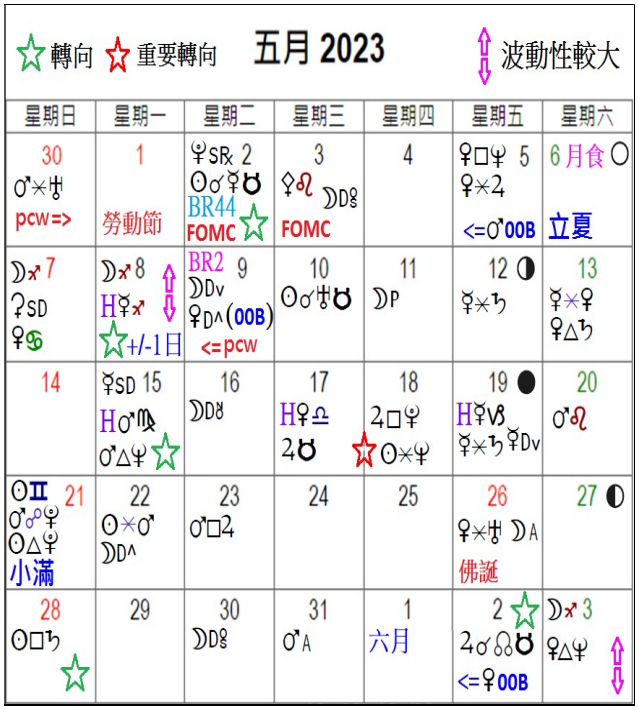

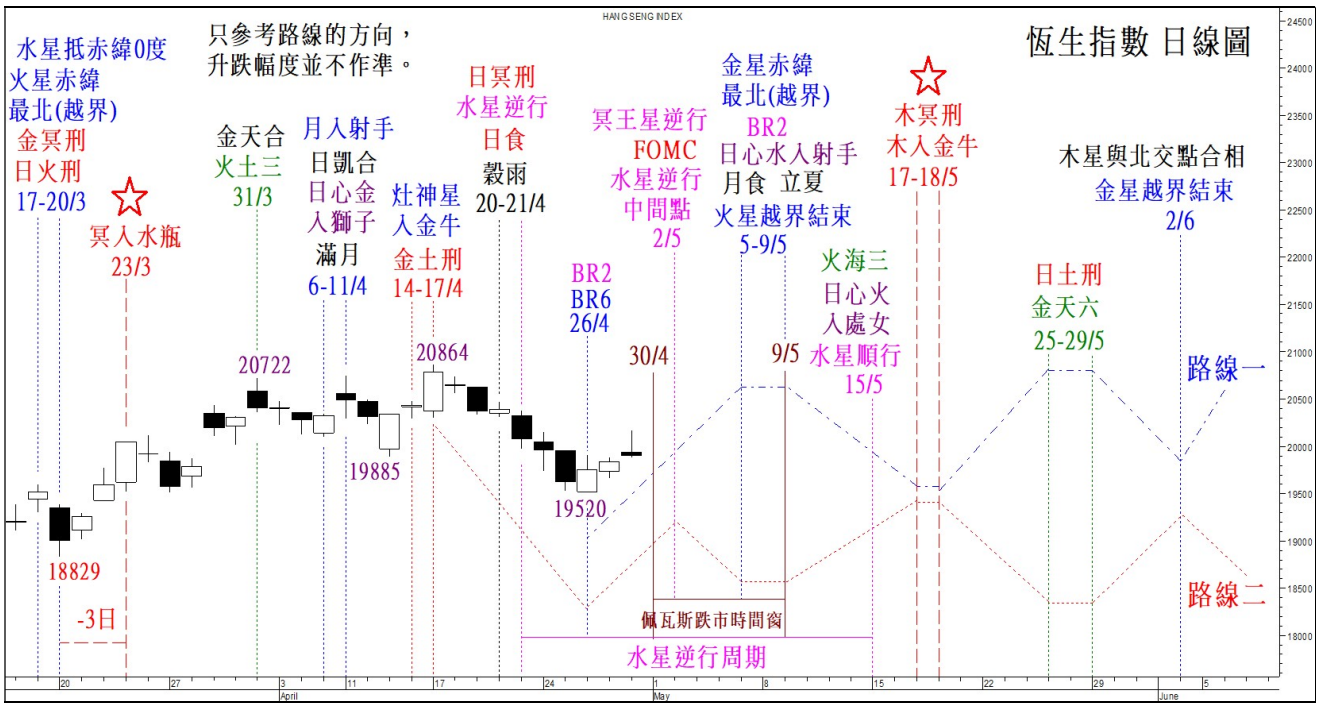

路線二：恆指由 4 月 17 日高位 20864 開始的跌勢未能於 4 月 20 日或 21 日見底，並要進一步下跌至 4 月 26 日的「綠星日」才於 19520 見底，整體走勢與此路線一致。故此，現階段的升勢反覆上升至 5 月 17 日或 18 日的「紅星日」才會築頂。

(修訂)路線一：有見及恆指平均 68 日循環高位理論上會在 5 月 9 日形成，所以由 4 月 26 日「綠星日」低位 19520 開始的反彈或升浪有條件一直維持至 **5 月 5 日至 5 月 9 日**的星象周期密集區才見頂。其後的下跌浪可望維持至 5 月 17 日或 18 日的「紅星日」附近。

Copyright © 2014 Sino-Rich Securities & Futures Limited.
All right reserved.

簡化星曆

☉太陽 ☽月亮 ☿水星 ♀金星 ♂火星 ♃木星 ♄土星 ♅天王星 ♆海王星 ♇冥王星

♈白羊 ♉金牛 ♊雙子 ♋巨蟹 ♌獅子 ♍處女 ♎天秤 ♏天蠍 ♐射手 ♑魔羯 ♒水瓶 ♓雙魚

☆轉向 ☆重要轉向 **五月 2023** ⇕波動性較大

星期日	星期一	星期二	星期三	星期四	星期五	星期六
30 ♂☍♅ pcw=>	1 勞動節	♀SR℞ 2 ☉☌♀♉ BR44 FOMC ☆	3 ♀♌ ☽D♍ FOMC	4	♀□♆ 5 ♀☍♃ <=♂OOB	6 月食 ○ 立夏
☽♐ 7 ♀SD ♀♋	☽♐ 8 ⇕ H♀♐ ☆+/-1日	BR2 9 ☽Dv ♀D^(OOB) <=pcw	10 ☉☌♅♉	11 ☽P	12 ◑ ♀☍♄	13 ♀☍♀ ♀△♄
14	♀SD 15 H♂♏ ♂△♆ ☆	16 ☽D♌	17 H♀♎ ♃♉	18 ♃□♀ ☆ ☉☍♆	19 ● H♀♍ ♀☍♄ ♀Dv	20 ♂♌
☉♊ 21 ♂☌♀ ☉△♀ 小滿	22 ☉☍♂ ☽D^	23 ♂□♃	24	25	26 ♀☍♅ ☽A 佛誕	27 ◐
28 ☉□♄ ☆	29	30 ☽D♍	31 ♂A	1 六月	2 ☆ ♃☌♋♉ <=♀OOB	☽♐ 3 ♀△♆ ⇕

月相：
- ● 新月(日月0度)
- ◐ 上弦(日月90度)
- ○ 滿月(日月180度)
- ◑ 下弦(日月270度)
- S 超級月亮

行星赤緯周期：
最北D^ 由零向南D♍
由零向北D♌ Dv最南
OOB 行星越界
=>開始 <=結束

pcw 佩瓦斯跌市時間窗
FOMC 聯儲局議息

☌ 0度 ☍ 180度
☍ 60度 △ 240度
□ 90度 □ 270度
△ 120度 ☍ 300度

♉凱龍星 ☊北交
♀穀神 ♀智神
♅婚神 ⚶灶神

☽A 月球過遠地點
☽P 月球過近地點
P 行星近日點
A 行星遠日點
SR℞ 逆行 SD順行
H 日心周期

BR 拜耳規則
BR2 與跌市或見頂市況有關

基本指引：

「紅星」(☆)代表有機會在當日或+/-3 個交易日內出現重要轉角市(實際偏差幅度可以更大)；

「綠星」(☆) 代表有機會在當日或+/-1 個交易日內出現轉向(偶爾+/-2 個交易日)；

(⇕) 符號代表市況在當日/整個星象周期內比正常市況較為波動，可以是(單日)大升/大跌/上下震盪。

Copyright © 2014 Sino-Rich Securities & Futures Limited.
All right reserved.

轉載筆者本星期六於《沿圖有理》欄內的評論，以供訂戶參考。

以星曆測道指

29-04-2023

筆者會根據「星曆表」(ephemeris)在每月「星曆」中標示不同的星象周期(主要以占星學符號作為標籤)，然後根據某些原則訂定某些日子為「綠星日」(及「紅星日」)，表示該日有機會屬於市場的轉向日(reversal day)，見圖一左方的四月「星曆」。簡單地理解，「綠星日」可視為時間上的「支持」或「阻力」，下跌趨勢至此日有機會見底回升；相反，升勢至此日就有機會見頂回落。

筆者「星曆」中的「綠星日」及「紅星日」主要應用於恆生指數的走勢中，但實際上在其他金融市場也可適用，例如道瓊斯工業平均指數的走勢。先看看四月「星曆」有那些日子標示了「綠星」，依次是 4 月 15 日、4 月 20 日或 21 日及 4 月 26 日。圖一展示了道指截至 4 月 13 日收市的走勢，既然當日創下多個星期的新高，4 月 15 日(周六)的「綠星」就預期會在 4 月 14 日或 4 月 17 日發揮見頂作用，促使道指見頂回落。假如屆時真的見頂回落的話，其後的走勢就有機會沿着以下兩條「預測路線」運行：

路線一：跌至 4 月 20 日或 21 日見底，然後反彈至 4 月 26 日見頂；

路線二：如果跌勢未能在 4 月 20 日或 21 日見底，就預期進一步跌至 4 月 26 日才有機會見底。

道指依循路線二起伏

實際市況顯示，道指果然於 4 月 14 日的 34082 以陰燭「十字星」見頂回落(圖二)，並下跌至 4 月 20 日最低的 33677，然後逐步回穩，以為道指會跟隨路線一回升至 4 月 26 日之際，卻又於 4 月 24 日的 33891 見頂回落，翌日更跌穿了 4 月 20 日低位 33677，顯示此日的「綠星」未能提供有力的見底作用，所以要寄望下一個「綠星日」，即路線二的方向。結果，道指於 4 月 26 日低見 33235 之後，翌日大幅上升 524 點，顯示 4 月 26 日的「綠星」已準時發揮轉向作用。

若保找在 4 月 26 日底部之上，道指理論上可以上升至下一個「綠星日」，即 5 月 2 日，以至其後的「綠星日」。欲參考未來的「星曆」，請到「謝榮輝主場」的 Facebook 專頁了解詳情。

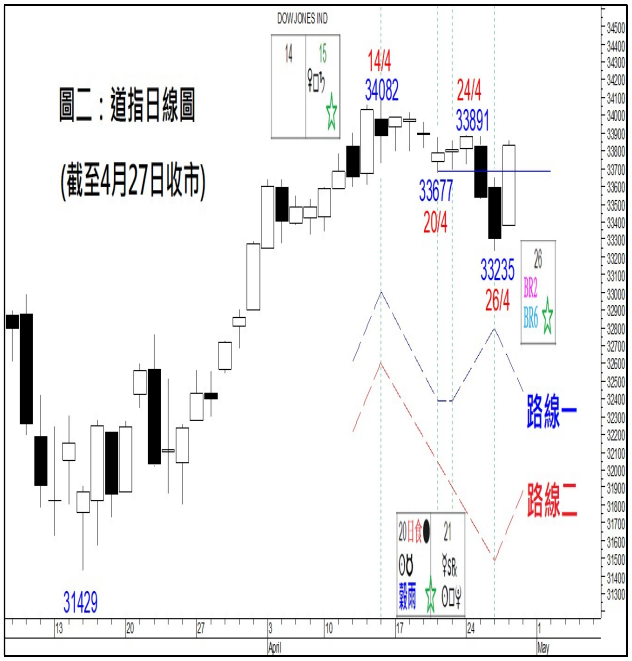

Copyright © 2014 Sino-Rich Securities & Futures Limited.
All right reserved.