恆指考驗 25522 底部支持

短期趨勢 (1 個月以內的範圍)	中期趨勢 (1 個月至半年)	長期趨勢 (半年或以上)
下跌	整固待突破	好淡爭持

從日線圖看，恆生指數在 11 月 26 日高見 27227 之後拾級而下，今日更大挫逾 500 點，明顯表示平均 52 日循環高位周期已經提早一個交易日見頂。若配合平均 93 日循環低位周期來看，在聖誕節之前，恆指難免會反覆尋底。

從波浪形態的角度，27227 的頂部就是 **b** 浪反彈的浪頂，反彈幅度剛好是 **a** 浪跌幅的 0.618 倍，目前的 **c** 浪若等於 **a** 浪長度，初步見底目標 25530。雖然這個比率目標與高一級波浪比率目標 25844 或 25210 分別相差近 300 點，卻與 10 月 10 日的調整浪底 25522 極為接近。

從周線圖看，10 月低位 25522 也是一個重要的支持。一方面，25522 可視為延遲 3 星期形成的平均 46 星期循環低位，若保持其上，中線利好周期將支持恆指向好；另一方面，早前屢試不破的 250 星期平均線都與 25522 底部接近，目前大約在 25680。一旦恆指確切破底，中期跌勢將難免會加劇。

不過，除了 25522 底部之外，8 月低位 24899 既可能是提早 5 星期形成的平均 46 星期循環低位，也是平均 44 月循環低位，重要性相當高。再者，20 星期保力加通道處於收窄狀態，其下限線目前與 24899 底部極接近，若然失守，即有條件引發中期單邊跌市。綜合而言，24899 及 25522 的雙底繼續扮演中期好淡分水嶺的角色，若守在其上，不同長度的利好周期將推動大市展開中期升浪或反彈，不然，中期單邊跌市難免會爆發。

以波浪形態分析，由 33484 頂部下跌至今，估計為 IV 浪調整，其結構迄今有兩個可能性：

根據向好數浪式，IV 浪以三角形方式橫行整固，可劃分為低一級(a)(b)(c)(d)(e)五個浪的結構，其中的(d)浪在 11 月 7 日的 27900 見頂之後，目前的(e)浪正式次一級的 **abc** 浪下調，只要最終守在(c)浪浪底 24899 之上，其後將以 V 浪攀升。

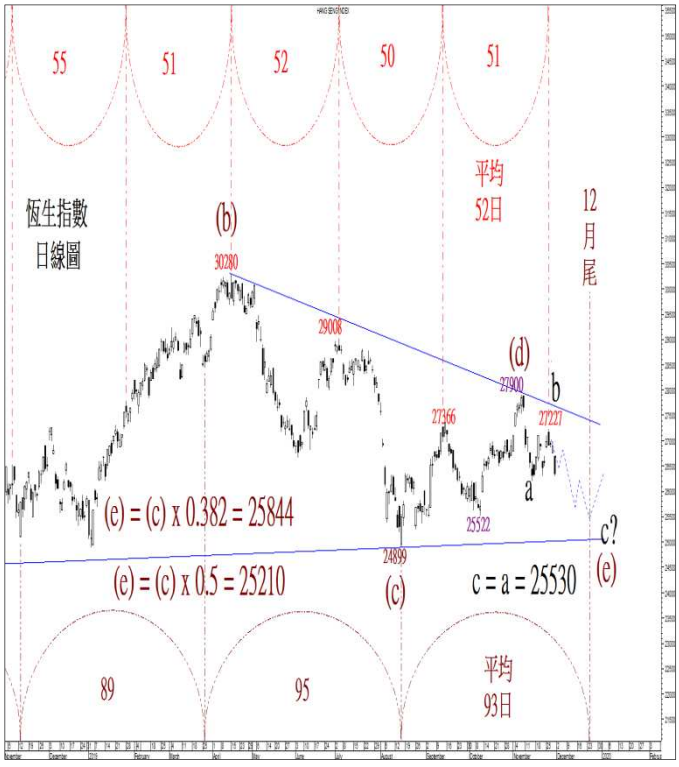

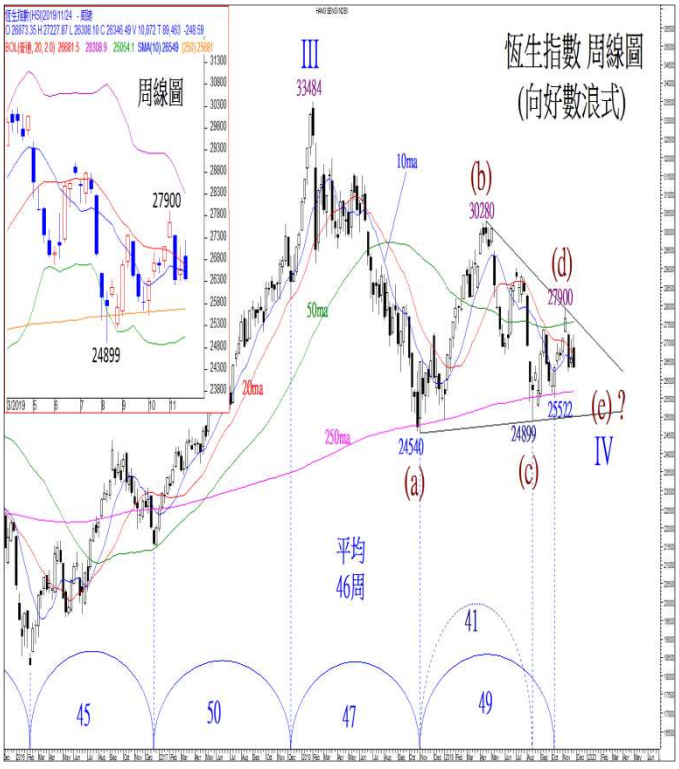

責任聲明：以往業績並不代表將來表現，本公司發放之資料，只供參考之用，並不構成任何投資建議。有關資料力求準確，但本公司對內容之準確性或完整性不會承擔任何責任，投資者入市買賣前，務請運用個人獨立思考能力，慎密從事，投資者之一切決定及行動，概與本公司無關。
本篇評論的版權屬於中順證券期貨有限公司所有，只供其付費報告訂戶參考，未經同意，不得翻印或傳閱，違者必究。
Room 3702B, 37/F, Far East Finance Centre, 16 Harcourt Road, Admiralty, Hong Kong Tel: +852 3101-0940 / +852 3107-3007 Fax: +852 3101-0099 Website: www.sinorichhk.com

向下突破三角形的數浪式

根據**向淡數浪式**，IV 浪並非以三角形整固，而是以「之字形」方式下調，即可劃分為低一級**(a)(b)(c)**三個浪的結構，其中的**(a)**浪由 33484 大幅下挫至 24540；**(b)**浪以三角形方式反彈，亦即細分為**[a][b][c][d][e]**五個細浪結構。由 27900 下跌至今就是**(b)**浪**[d]**下調，只要不低於 24899，其後將以**(b)**浪**[e]**方式展開最後一組的反彈浪，但這組反彈浪預期會在 27900 的頂部之下結束，然後就展開，IV 浪**(c)**的大幅下挫。

相類的情況可參考 2018 年 6 月的向下突破三角形，之後就見恆指大幅急挫，如果當時好友沒有及時平倉的話，其後的損失確實相當之大。

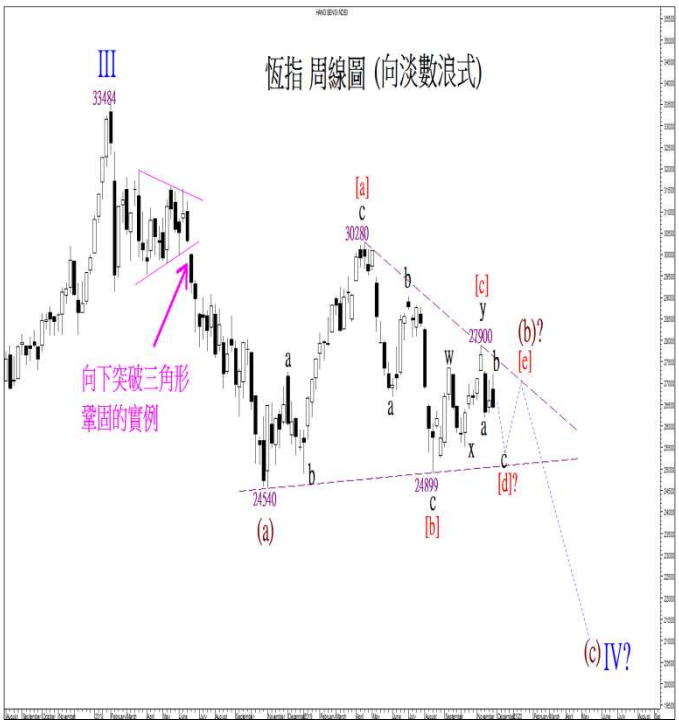

國企指數下試 9600 至 9800 水平

從**月線圖**看，國企指數在 11 月先升後跌，最終以陰燭「射擊之星」受制於多條平均線阻力低收，包括 20 月、50 月及 100 月平均線，反彈有條件在 11 月的 10960 結束。MACD 在負數區域與訊號線同步向下，顯示大勢仍為下跌，國指將傾向考驗 20 月保力加通道下限線支持 9665。

從**周線圖**看，國指在 11 月初受制於中期下降軌阻力之後，接着的一星期已經以大陰燭跌穿 50 星期及 250 星期平均線支持低收。再鞏固一段時間之後，國指本周更以陰燭失守 20 星期保力加通道中軸線支持 10415 低收，預示跌幅繼續擴大，低一級支持就是通道下限線 9865。

綜合而言，國指的中期跌勢明顯正式加劇，較大的支持區集中在 9665 至 9865 之間。

責任聲明：以往業績並不代表將來表現，本公司發放之資料，只供參考之用，並不構成任何投資建議。有關資料力求準確，但本公司對內容之準確性或完整性不會承擔任何責任，投資者入市買賣前，務請運用個人獨立思考能力，慎密從事，投資者之一切決定及行動，概與本公司無關。
本篇評論的版權屬於中順證券期貨有限公司所有，只供其付費報告訂戶參考，未經同意，不得翻印或傳閱，違者必究。
Room 3702B, 37/F, Far East Finance Centre, 16 Harcourt Road, Admiralty, Hong Kong Tel: +852 3101-0940 / +852 3107-3007 Fax: +852 3101-0099 Website: www.sinorichhk.com

金融星象周期

木天三有利調整結束

11 月份的「月刊」指出，11 月 9 日的「土海六」相位(Saturn Sextile Neptune)在過去 49 年裡一共發生過 8 次，若以頭 15 日的範圍計算，恆指出現升市的次數為 7，而跌市只有 1 次。由此推算，如果恆指在未來一星期內出現調整的話，其後將有條件受惠於「土海六」的利好效應而展開升浪。不過，假如恆指在 11 月 9 日前後創下近期新高的話，則不排除「紅星日」會發揮轉向作用的可能性，並促使恆指見頂回落。

恆指在土海六前夕見頂

實際市況顯示，恆指在 11 月 7 日高見 27900 之後顯著回落，見頂時間與 11 月 9 日只相差一個交易日，顯示「土海六」已在此產生重要的轉向效應：見頂。縱然「土海六」是一個中線較為利好的星象周期，但由於恆指實際上在其前後日子見頂，所以轉向效應暫時蓋過其應有的利好作用。除非恆指先升穿 27900 頂部，否則，轉向效應仍然主導走勢。

另外，根據筆者的「時空力場」理論，由一個「紅星日」前後開始的趨勢往往會維持至下一個「紅星日」，以至再下一個「紅星日」才會逆轉。繼 11 月 19 日的「紅星日」之後，下一個就會在 12 月 3 日出現，亦即「木入魔羯」。換言之，由 27900 開始的跌勢或調整，最快會在 12 月 3 日前後見底，見圖一的路線一(此乃大方向，與恆指短線預測路線圖內的路線未必一致)。

但如果未能在 12 月 3 日前後受到「木入魔羯」而見底的話，則預期恆指會進一步下跌至下一個「紅星日」在 12 月 16 日出現，才會見底。屆時，木星將會與天王星形成「三分相」，見路線二。

圖一：恆生指數 日線圖 (時空力場理論分析)

責任聲明：以往業績並不代表將來表現，本公司發放之資料，只供參考之用，並不構成任何投資建議。有關資料力求準確，但本公司對內容之準確性或完整性不會承擔任何責任，投資者入市買賣前，務請運用個人獨立思考能力，慎密從事，投資者之一切決定及行動，概與本公司無關。
本篇評論的版權屬於中順證券期貨有限公司所有，只供其付費報告訂戶參考，未經同意，不得翻印或傳閱，違者必究。
Room 3702B, 37/F, Far East Finance Centre, 16 Harcourt Road, Admiralty, Hong Kong Tel: +852 3101-0940 / +852 3107-3007 Fax: +852 3101-0099 Website: www.sinorichhk.com

無獨有偶，恆指的平均 93 日循環低位理論上會在 12 月下旬形成。既然「木天三」發生的日期與循環低位形成的時間如斯接近，相信恆指有機會跟隨路線二一直下跌至 12 月中/下旬，然後才見底回升，直至下一個「紅星日」在明年 1 月 13 日出現為止，屆時，土星會與冥王星在相隔 33.42 年之後再度形成 0 度的「合相」。

木天三周期中線利好港股

12 月的亮點除了有 12 月 3 日的「木入魔羯」之外，亦有 12 月 16 日的「木天三」。有關「木入魔羯」周期，筆者會以「專題報告」的形式向訂戶詳細闡述，請密切留意。至於「木天三」方面，木星與天王星的合相周期長度為 13.81 年，亦即兩者相同的「相位」每隔大約 14 年就會發生一次。對上一次「木天三」在 2005 年年尾發生，若以「木天三」(兩者相距 240 度)至「木天刑」(兩者相距 270 度)的範圍計算，恆指由 1969 年至今總共有 6 個個案，每次皆為升市(假設在「木天三」買入，並在「木天刑」沽出)，見圖二。

圖二左方的三段桃紅色「預測曲線」就顯示，恆指在這三段時間內都剛好處於升市。「木天三」即將在 12 月 16 日發生，如果恆指在前後呈現見底跡象，其後就有機會受惠於此而造好。至於「木天刑」，則要等到 2021 年 1 月中旬才會到來。因此，單從這個「木天周期」的角度看，恆指在未來一年的走勢有機會受惠於「木天三」而向好。

當然，這裡只是考慮單一個星象周期的影響，實際上多個重磅級的星象周期將會在未來兩三年陸續登場，故難以簡單地下一個結論。

圖二：恆生指數 日線圖 (木星與天王星處於240度至270度範圍)

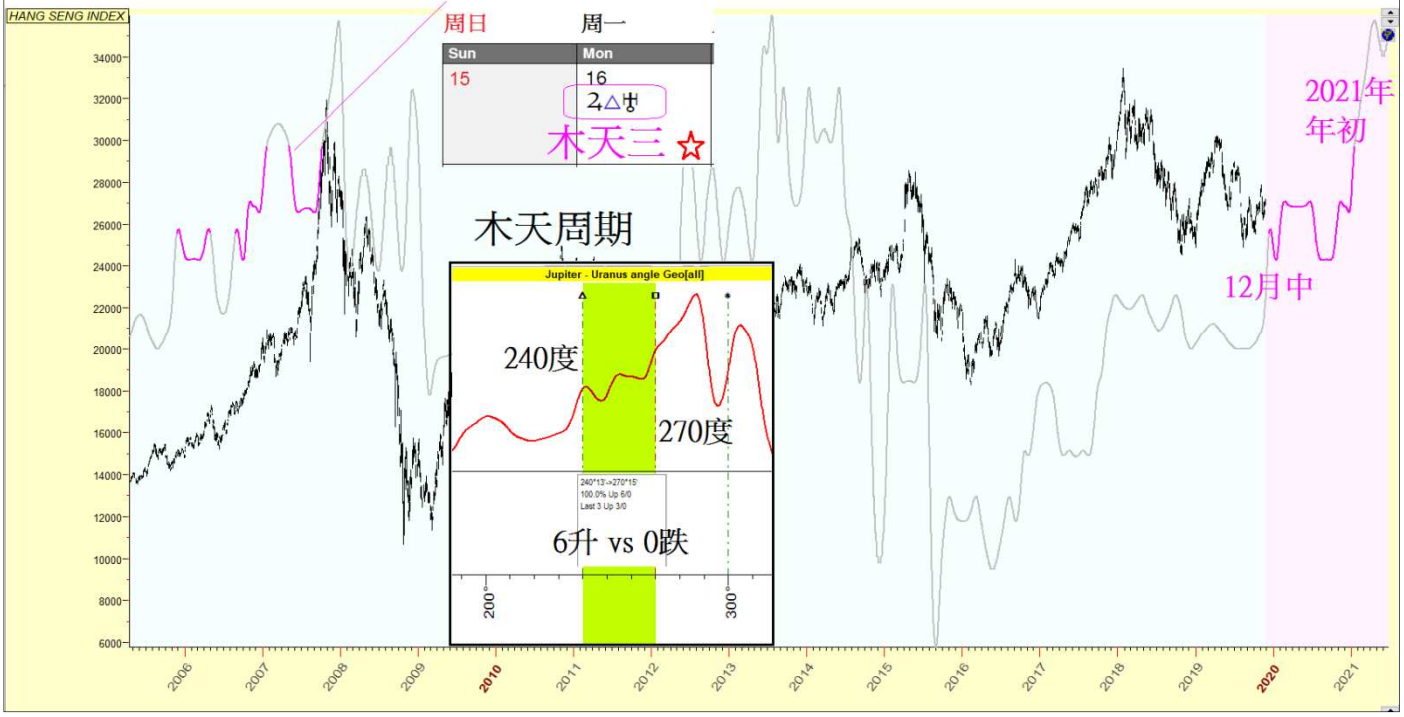

結論

12 月 3 日的「木入魔羯」及 12 月 16 日的「木天三」都有機會促使恆指形成一個重要的轉角市。但若果配合平均 93 日循環低位周期來看，大市在 12 月中/下旬見底的機會較高。之後可望受惠於中線利好周期而展開一段升市，初步可望上升至明年 1 月中旬。

責任聲明：以往業績並不代表將來表現，本公司發放之資料，只供參考之用，並不構成任何投資建議。有關資料力求準確，但本公司對內容之準確性或完整性不會承擔任何責任，投資者入市買賣前，務請運用個人獨立思考能力，慎密從事，投資者之一切決定及行動，概與本公司無關。
本篇評論的版權屬於中順證券期貨有限公司所有，只供其付費報告訂戶參考，未經同意，不得翻印或傳閱，違者必究。
Room 3702B, 37/F, Far East Finance Centre, 16 Harcourt Road, Admiralty, Hong Kong Tel: +852 3101-0940 / +852 3107-3007 Fax: +852 3101-0099 Website: www.sinorichhk.com

恆指短線預測路線圖

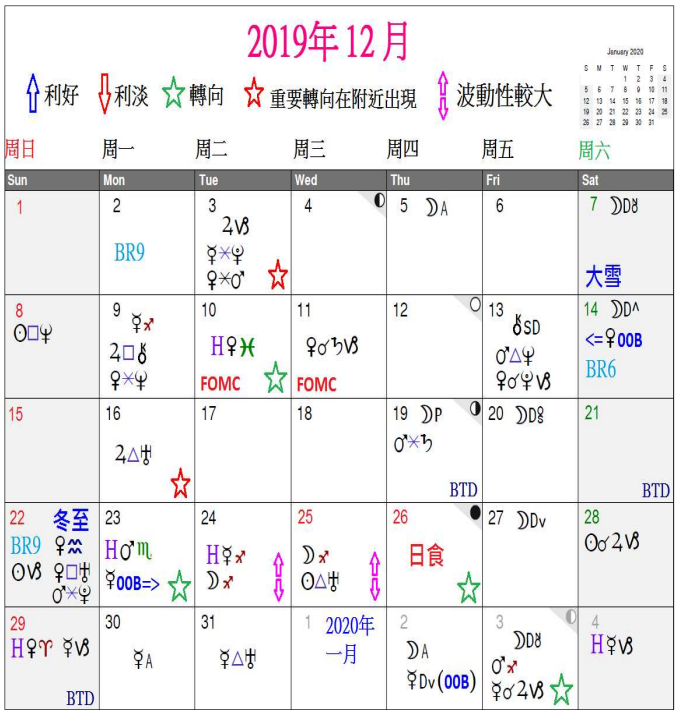

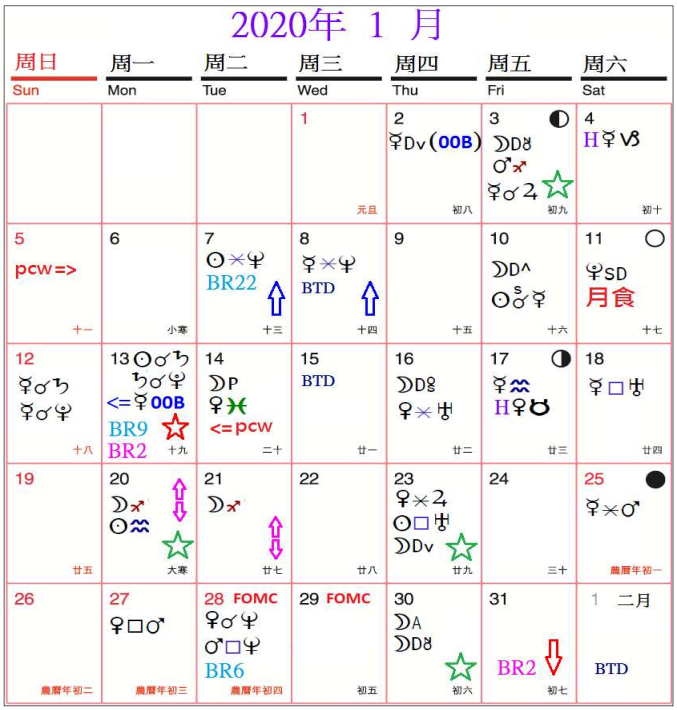

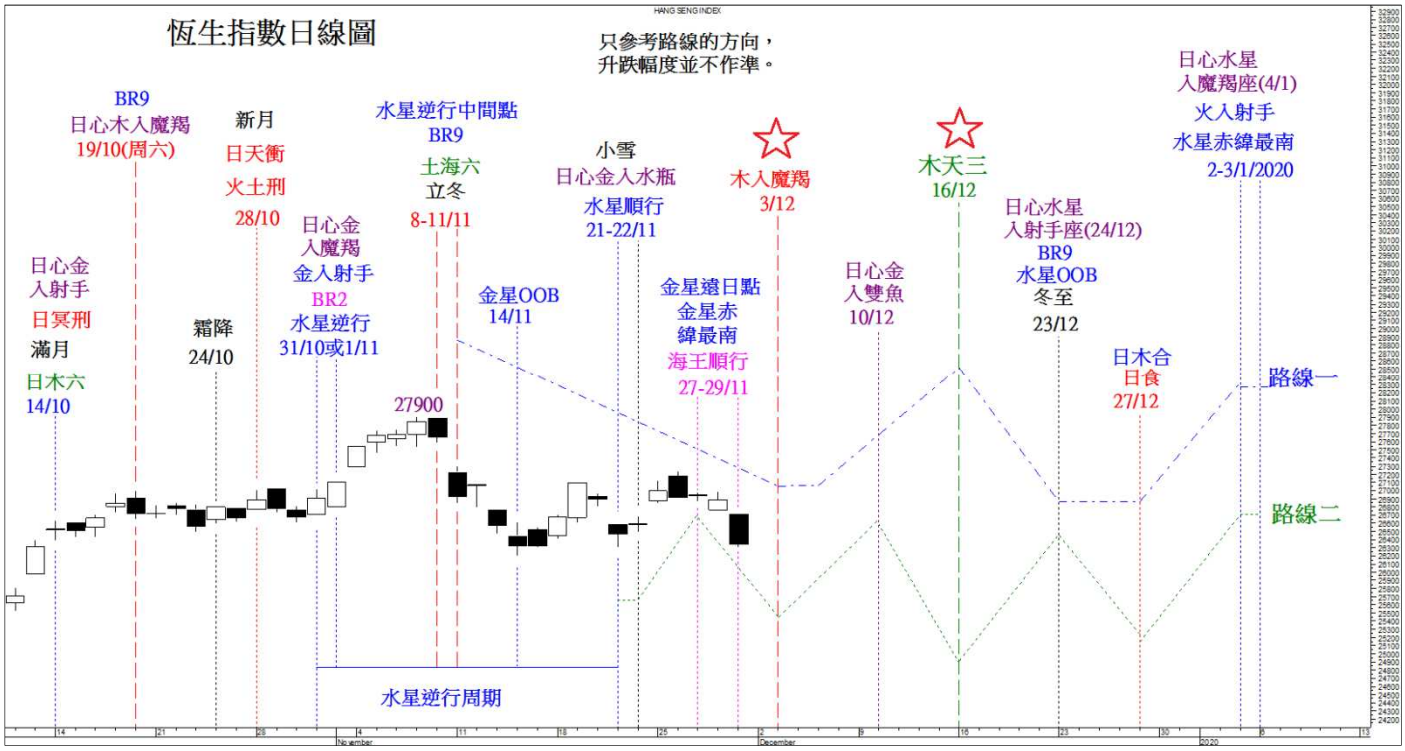

由於恆指目前處於跌市，而 12 月有兩個「紅星日」，所以估計早則在 12 月 3 日前後；遲則在 12 月 16 日前後見底。

路線一：假如恆指在下周初藉着「木入魔羯」而見底的話，其後的反彈相信會維持至 12 月 16 日前後，才藉着「木天三」的見頂。

路線二：不過，因為 12 月 16 日的「木天三」一來與恆指的見底回升市況相關；二來與平均 93 日循環低位周期的理論見底時機較接近，所以目前的跌市有機會反覆維持至 12 月中/下旬才築大底。

責任聲明：以往業績並不代表將來表現，本公司發放之資料，只供參考之用，並不構成任何投資建議。有關資料力求準確，但本公司對內容之準確性或完整性不會承擔任何責任，投資者入市買賣前，務請運用個人獨立思考能力，慎密從事，投資者之一切決定及行動，概與本公司無關。
本篇評論的版權屬於中順證券期貨有限公司所有，只供其付費報告訂戶參考，未經同意，不得翻印或傳閱，違者必究。
Room 3702B, 37/F, Far East Finance Centre, 16 Harcourt Road, Admiralty, Hong Kong Tel: +852 3101-0940 / +852 3107-3007 Fax: +852 3101-0099 Website: www.sinorichhk.com

簡化星曆 ☉太陽 ☽月亮 ☿水星 ♀金星 ♂火星 ♃木星 ♄土星 ♅天王星 ♆海王星 ♇冥王星

♈白羊 ♉金牛 ♊雙子 ♋巨蟹 ♌獅子 ♍處女 ♎天秤 ♏天蠍 ♐射手 ♑魔羯 ♒水瓶 ♓雙魚

2019年 12 月

⇧利好 ⇩利淡 ☆轉向 ☆重要轉向在附近出現 ⇕波動性較大

January 2020

S	M	T	W	T	F	S
			1	2	3	4
5	6	7	8	9	10	11
12	13	14	15	16	17	18
19	20	21	22	23	24	25
26	27	28	29	30	31	

周日 Sun	周一 Mon	周二 Tue	周三 Wed	周四 Thu	周五 Fri	周六 Sat
1	2 BR9	3 ♃☍♅ ☿☍♀ ♀☍♂ ☆	4 ◐	5 ☽A	6	7 ☽D☊ 大雪
8 ☉□♆	9 ☿♐ ♃□☊ ♀☍♆	10 H♀♓ FOMC ☆	11 ♀♂♄♅ FOMC	12 ○	13 ☊SD ♂△♆ ♀♂♀♅	14 ☽D^ <=♀OOB BR6
15	16 ♃△♇ ☆	17	18	19 ☽P ♂☍♄ ◑ BTD	20 ☽D☋	21 BTD
22 冬至 BR9 ♀♒ ☉♅ ♀□♇ ♂☍♀	23 H♂♏ ☿OOB=> ☆	24 H☿♐ ☽♐ ⇕	25 ☽♐ ☉△♇ ⇕	26 日食 ● ☆	27 ☽Dv	28 ☉♂♃♅
29 H♀♈ ☿♅ BTD	30 ☿A	31 ☿△♇	1 2020年 一月	2 ☽A ☿Dv(OOB)	3 ☽D☊ ♂♐ ☿♂♃♅ ◐ ☆	4 H☿♅

木入魔羯：12月3日☆　金星越界結束：12月14日　木星與天王星三分相：12月16日☆

水星越界：23/12=>最南2/1/2020=>13/1/2020⇕　日心水星入射手座：12月24日至1月4日⇕

日食：12月26日　日木合：12月28日

月相：

- ●新月(日月0度)
- ◐上弦(日月90度)
- ○滿月(日月180度)
- ◑下弦(日月270度)
- S 超級月亮

行星赤緯周期：

最北D^　由零向南D☋

由零向北D☊　Dv最南

OOB 行星越界

|| 平行相位 (Parallel)

反向平行 (contra-parallel)

☌ 0度　☍ 180度　☽A 月球過遠地點

☍ 60度　△ 240度　☽P 月球過近地點

□ 90度　□ 270度　P 行星近日點

△ 120度　☍ 300度　A 行星遠日點

H 日心周期　SR 逆行　SD 順行

☿⊖ 水星西大距　⊖ 東大距　=>開始

pcw 佩瓦斯跌市時間窗　<=結束

BR2 拜耳跌市周期

BR 拜耳規則

BTD 百得利轉向日

☊ 北交點North Node

☋ 凱龍星Chiron

FOMC 聯儲局議息

註：參考星曆上的「轉向」(☆)、「利好」(↑)及「利淡」(↓)日子時，要注意以下的情況：

- 轉向日之後的趨勢，比起某天屬於利好或利淡更重要；
- 「利好」日偶爾會成為「盛極而衰」的見頂日子；
- 「利淡」日偶爾會成為「否極泰來」的見底日子。

另外，紅色「☆」所標示的重要轉向日，其作用可能發生在當天，也可以在正負 3 個交易日的範圍內⇕則表示周期可能與單日大升/大跌/上下波動的市況有關，恆指單日波幅動輒達 300 點以上。

責任聲明：以往業績並不代表將來表現，本公司發放之資料，只供參考之用，並不構成任何投資建議。有關資料力求準確，但本公司對內容之準確性或完整性不會承擔任何責任，投資者入市買賣前，務請運用個人獨立思考能力，慎密從事，投資者之一切決定及行動，概與本公司無關。
本篇評論的版權屬於中順證券期貨有限公司所有，只供其付費報告訂戶參考，未經同意，不得翻印或傳閱，違者必究。
Room 3702B, 37/F, Far East Finance Centre, 16 Harcourt Road, Admiralty, Hong Kong　Tel: +852 3101-0940 / +852 3107-3007　Fax: +852 3101-0099　Website: www.sinorichhk.com

上證失守上升軌支持

短期趨勢 (1 個月以內的範圍)	中期趨勢 (1 個月至半年)	長期趨勢 (半年或以上)
下調	反彈	大型橫行

即使上證指數的平均 37 個月循環高位理論上在 12 月形成，但實際市況卻不升反跌，整體走勢依然甚弱。事實上，從**周線圖**的角度看，上證指數的跌幅更有擴大的條件：

首先，上證指數本周的收市價已同時失守了 50 星期平均線及上升軌支持；**其次**，MACD 已回復較明確的沽售訊號，中期跌勢有機會只是處於起步階段；**最後**，上證指數現處於平均 67 星期循環低位周期的尾段，除非先重返上升軌、50 周線及 20 周線阻力區 2900 至 2922 之上，否則，中期跌勢有機會一直維持至明年 2 月，才藉着上述的循環周期而見底。支持方面，隨着 50 星期平均線支持失守之後，較重要的支持將留待 20 星期保力加通道下限線，目前大約在 2800。

從日線圖看，上證指數早前跌穿了 2917 及 2891 兩個周期底部之後，今日更跌穿了 250 天平均線低收。與此同時，14 天 ADX 線在上證指數的跌勢中回升，大勢明顯向下。除非先掉頭升穿 20 天及 100 天平均線阻力區 2922-2925 高收，否則，利淡周期將帶動大市跌至明年 1 月中為止。

以**波浪形態**分析，上述的利淡形勢顯示上證指數目前處於**(b)**浪 **c** 的子浪**(iii)**下跌階段，最終下試 **c** 浪等於 **a** 浪的目標 2560，見數浪式一。不過，截至今日收市為止，上證指數剛好守在下降楔形底線及 2734 至 3042 升幅的 0.618 倍回吐位 2852 之上，所以不排除一組 **abc** 浪反彈結構中的 **b** 浪調整已經在今日見底的可能性，見數浪式二。倘若先升穿 20 天平均線高收，數浪式二成為首選的機會大增。

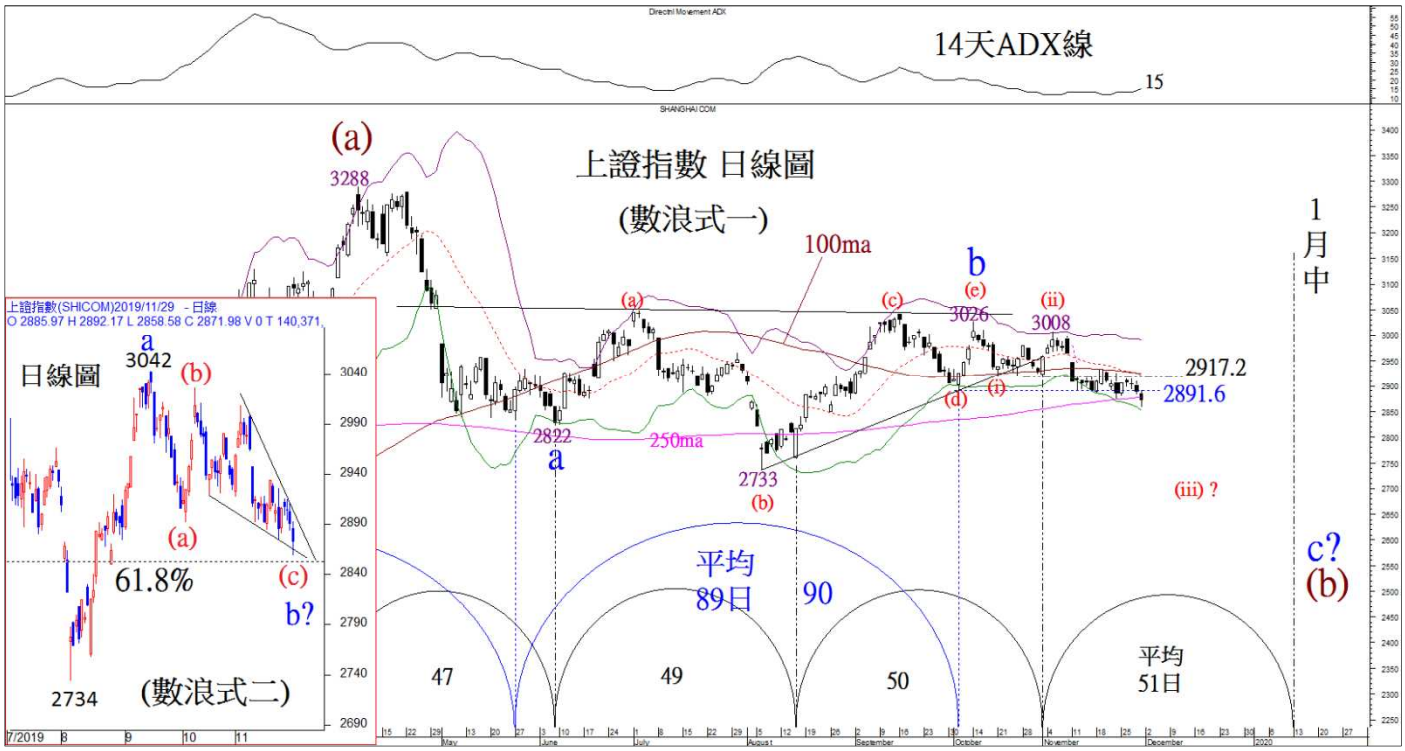

責任聲明：以往業績並不代表將來表現，本公司發放之資料，只供參考之用，並不構成任何投資建議。有關資料力求準確，但本公司對內容之準確性或完整性不會承擔任何責任，投資者入市買賣前，務請運用個人獨立思考能力，慎密從事，投資者之一切決定及行動，概與本公司無關。
本篇評論的版權屬於中順證券期貨有限公司所有，只供其付費報告訂戶參考，未經同意，不得翻印或傳閱，違者必究。
Room 3702B, 37/F, Far East Finance Centre, 16 Harcourt Road, Admiralty, Hong Kong Tel: +852 3101-0940 / +852 3107-3007 Fax: +852 3101-0099 Website: www.sinorichhk.com

道指營造周期頂部

短期趨勢 (1 個月以內的範圍)	中期趨勢 (1 個月至半年)	長期趨勢 (半年或以上)
築頂	向上	營造頂部

從周線圖看，道指在 11 月初以陽燭升穿了 26616 頂部延伸的上升軌阻力之後，升幅便一直擴大，強勢不變。更重要的是，在過去幾星期，道指沿着擴張後的 20 星期保力加通道上限線持續造好，顯示目前處於中期單邊升市。

指標方面，在 MACD 維持買入訊號之餘，14 星期 RSI 只是升至 65 的水平，既然沒有任何中線見頂跡象，升勢就有條件延續下去。

以波浪形態分析，樂觀而言，道指目前處於(V)浪內的(3)浪上升，在可見將來都應該會維持大漲小回狀態，但若然重返上升軌後抽支持 27500 之下，以下的數浪式就較為可取：

由 2018 年 1 月高位 26616 大幅上落至今為「擴張三角形」(IV)浪，並以次一級 ABCDE 五個浪大波幅動。目前為 D 浪反彈的尾聲，若為 B 浪長度的 1.764 或兩倍，上望目標 28075 或 28926。

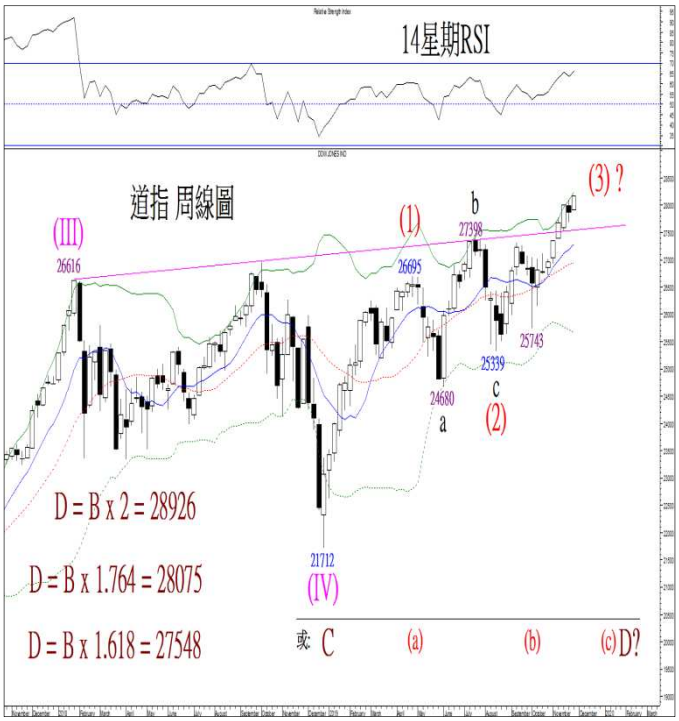

從日線圖看，D 浪有條件最快在下周初見頂，原因包括：第一，近日道指升穿了 11 月 19 日頂部 28090 之後，14 天 RSI 已在超買區呈現初步的雙頂背馳，預示短線近見頂；第二，平均 98 日循環高位理論上在 12 月 3 日形成，巧合地，12 月 3 日為「木入魔羯」的「紅星日」，有利道指在歷史新高水平轉向。至於要確認短線見頂，道指最低限度要確切跌穿 20 天平均線，目前大約在 27700。

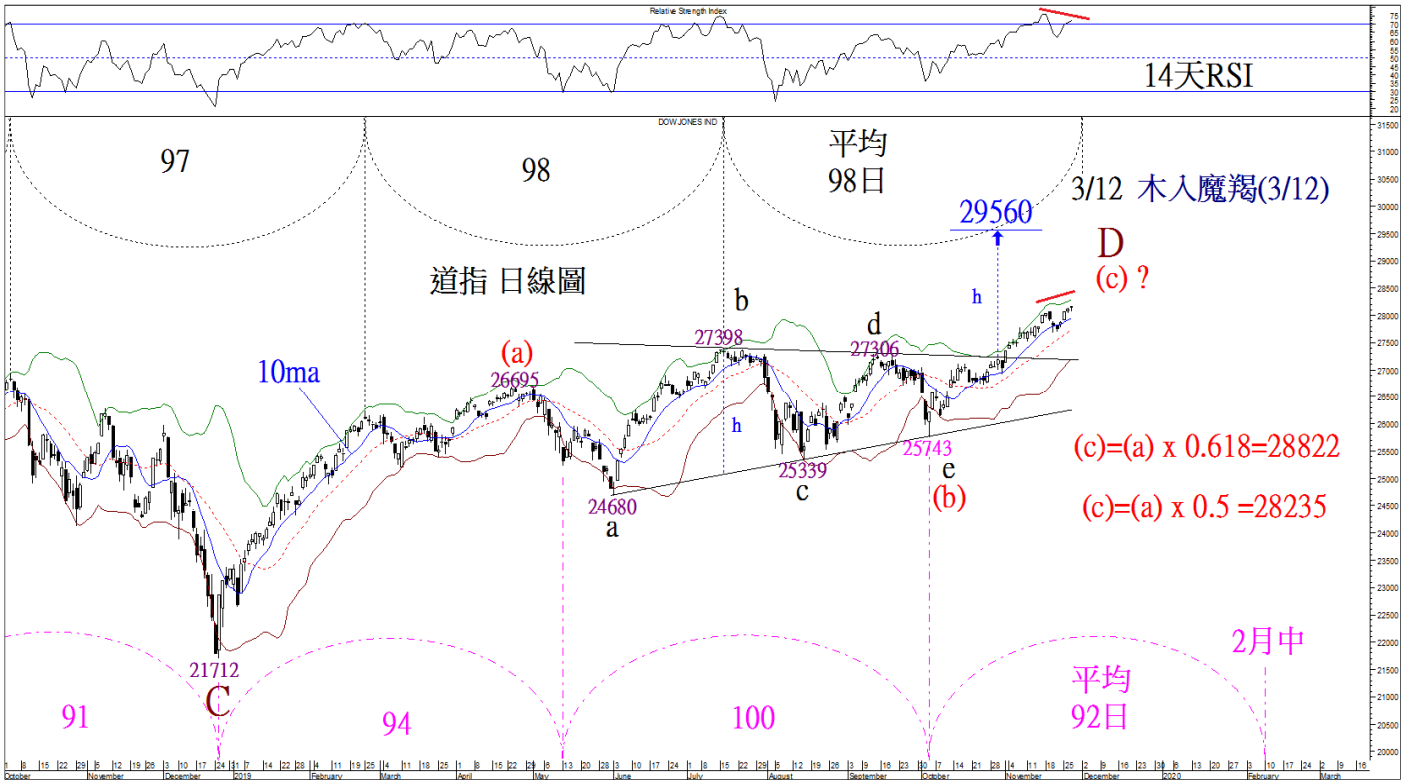

責任聲明：以往業績並不代表將來表現，本公司發放之資料，只供參考之用，並不構成任何投資建議。有關資料力求準確，但本公司對內容之準確性或完整性不會承擔任何責任，投資者入市買賣前，務請運用個人獨立思考能力，慎密從事，投資者之一切決定及行動，概與本公司無關。
本篇評論的版權屬於中順證券期貨有限公司所有，只供其付費報告訂戶參考，未經同意，不得翻印或傳閱，違者必究。
Room 3702B, 37/F, Far East Finance Centre, 16 Harcourt Road, Admiralty, Hong Kong Tel: +852 3101-0940 / +852 3107-3007 Fax: +852 3101-0099 Website: www.sinorichhk.com

黃金已在 1446 周期見底

短期趨勢 (1 個月以內的範圍)	中期趨勢 (1 個月至半年)	長期趨勢 (半年或以上)
上升	上升	營造頂部

從**日線圖**看，金價由 1556.1 美元頂部下跌至 11 月 12 日低位 1446.7 美元，明顯呈現 **abc** 三個浪的結構，其中的 **b** 浪以「順勢三角形」方式鞏固至 11 月 4 日的 1514.3 美元，之後的 **c** 浪若等於 **a** 浪長度，見底目標 1443.2 美元，與實際低位 1446.7 美元僅相差 3 美元。

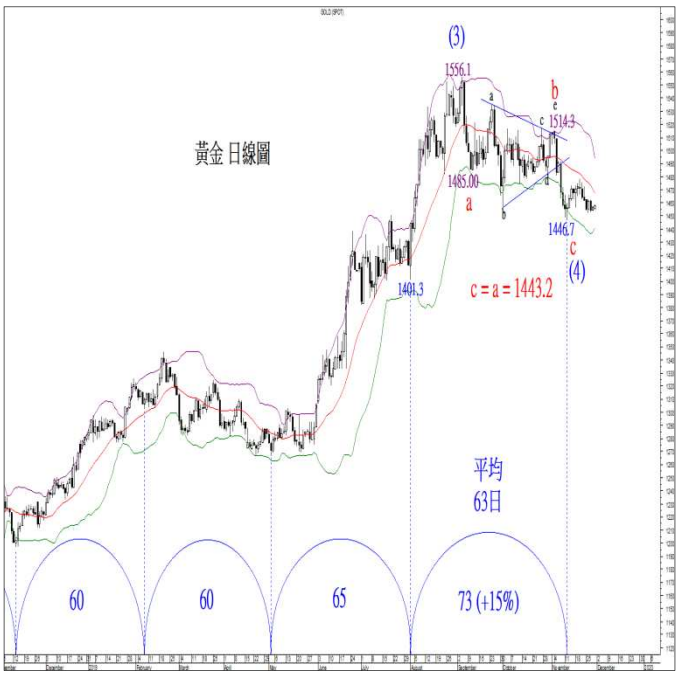

除了以波浪比率計算，調整有條件在 1446.7 美元見底之外，從**循環周期**的角度看，升浪也有條件由此展開：**首先**，平均 63 日循環低位周期應該已在延遲 10 個交易日或 15%的情況之下，在 11 月 12 日的 1446.7 美元見底；**其次**，1446 底部亦應該是「準時」形成的平均 51 星期循環低位，見**周線圖**。因此，若然保持在 1446 美元的底部之上，金價將受惠於上升周期而造好，若配合平均 60 星期循環高位周期來看，利好周期可望維持至 12 月下旬為止。

以**波浪形態**分析，如果在 1446.7 美元見底的話，回吐幅度剛好是 1266.6 至 1556.1 升幅的 0.382 倍，此乃第 4 浪與第 3 浪之間最常見的比率關係，所以由去年 8 月低位 1160.8 美元上升至今，可能才是五個浪所組成的**(B)**浪 **C** 上升(美中不足的是，**B** 的**(b)**未能超越**(a)**浪起點，而**(c)**浪又未能超越**(a)**浪的終點)，其**(4)**浪在 1446.7 見底之後，目前是**(5)**浪上升，若等於**(1)**浪長度，見頂目標為 1632 美元，剛好與**(B)**浪反彈**(A)**浪跌幅的三分之二目標 1629 美元極接近。相反來說，假如金價先失守 1440 美元的支持水平，則會增加整組**(B)**浪反彈早已在 1556.1 美元見頂的可能性，然後進入**(C)**浪的長期熊市。

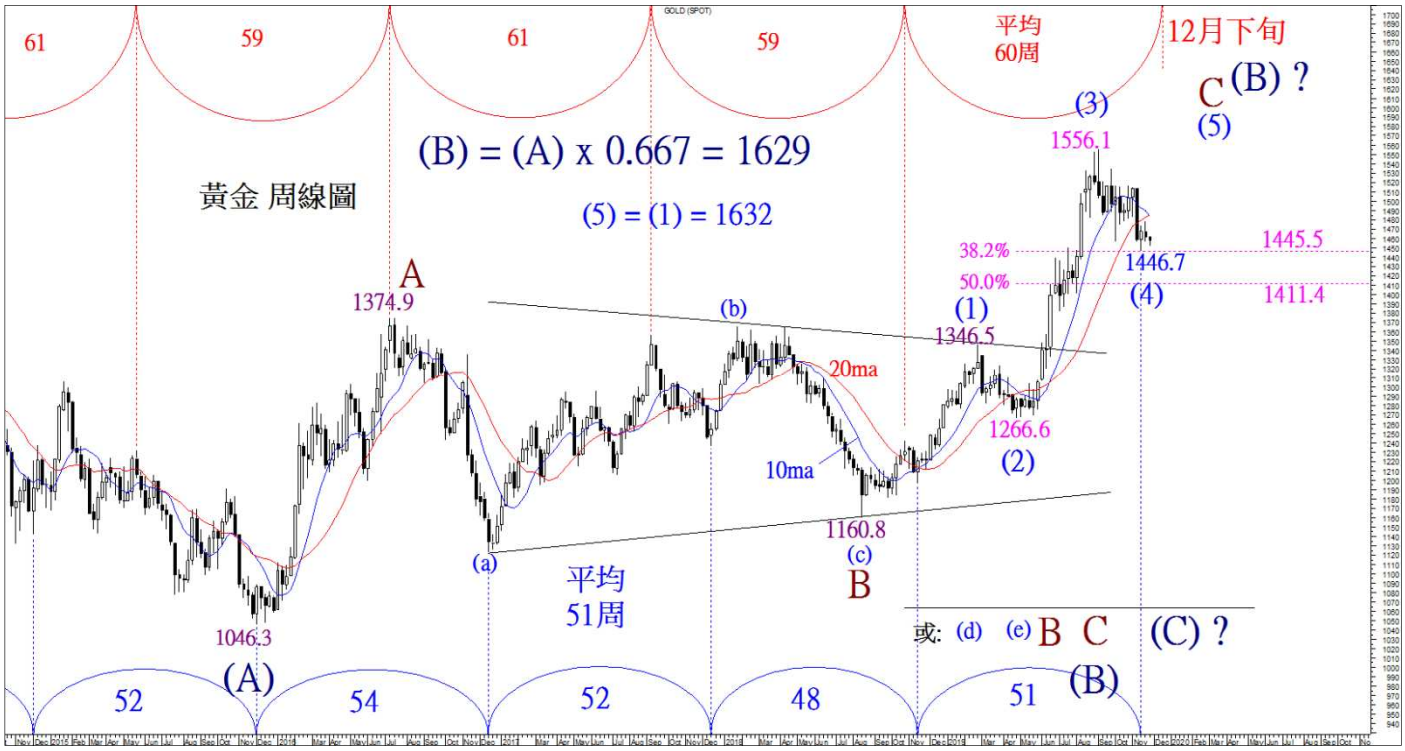

責任聲明：以往業績並不代表將來表現，本公司發放之資料，只供參考之用，並不構成任何投資建議。有關資料力求準確，但本公司對內容之準確性或完整性不會承擔任何責任，投資者入市買賣前，務請運用個人獨立思考能力，慎密從事，投資者之一切決定及行動，概與本公司無關。
本篇評論的版權屬於中順證券期貨有限公司所有，只供其付費報告訂戶參考，未經同意，不得翻印或傳閱，違者必究。
Room 3702B, 37/F, Far East Finance Centre, 16 Harcourt Road, Admiralty, Hong Kong Tel: +852 3101-0940 / +852 3107-3007 Fax: +852 3101-0099 Website: www.sinorichhk.com

歐元由中線利淡周期主導

短期趨勢 (1 個月以內的範圍)	中期趨勢 (1 個月至半年)	長期趨勢 (半年或以上)
向下	向下	向下

歐元平均 117 日循環高位理論上在 12 月 5 日形成，理論上應該支持歐元在 11 月大部份時間內造好。可惜，實際市況顯示，歐元不但無法造好，更由 10 月 31 日高位 1.1175 反覆下跌，最低在 11 月 14 日見 1.0987 美元。

歐元之所以反彈乏力，相信與較中線的循環周期仍然向下有關。從**月線圖**看，歐元在 2018 年 2 月的 1.2555 美元形成平均 75 月循環高位之後，長線下跌周期便主導着歐元的走勢，直至一些中長線循環低位形成為止，其中一個長線循環低位周期的長度為 58 個月，未來一個周期底部理論上會在 2020 年 1 月形成(實際上可能提早或延遲出現)。

故此，歐元理論上仍會在未來兩三個月內反覆尋底，相信是 **V** 浪**(a)**下跌的築底過程。

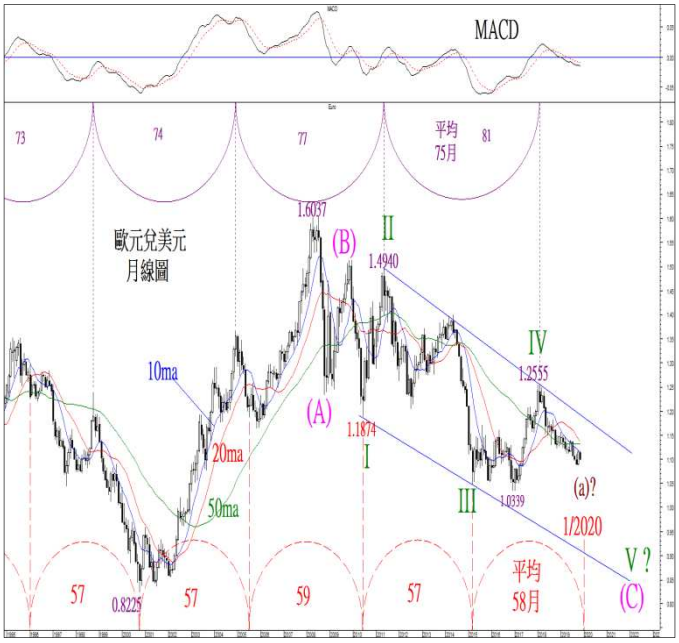

從**周線圖**看，歐元既然無法升穿今年 6 月高位 1.1412 美元(平均 66 星期循環高位)，相信目前仍然處於中線下跌周期，並有機會維持至平均 84 星期循環低位在明年 3 月形成為止，這個循環周期的見底時機與上述平均 58 月循環低位周期的見底時機極接近。由此推算，後者可能會延遲兩個月在明年 3 月到底。至於支持方面，因為 **V** 浪**(a)**下跌已進入尾聲，估計有機會在 1.0339 至 1.2555 升幅的 0.887 倍回吐位 1.0589 美元見底。

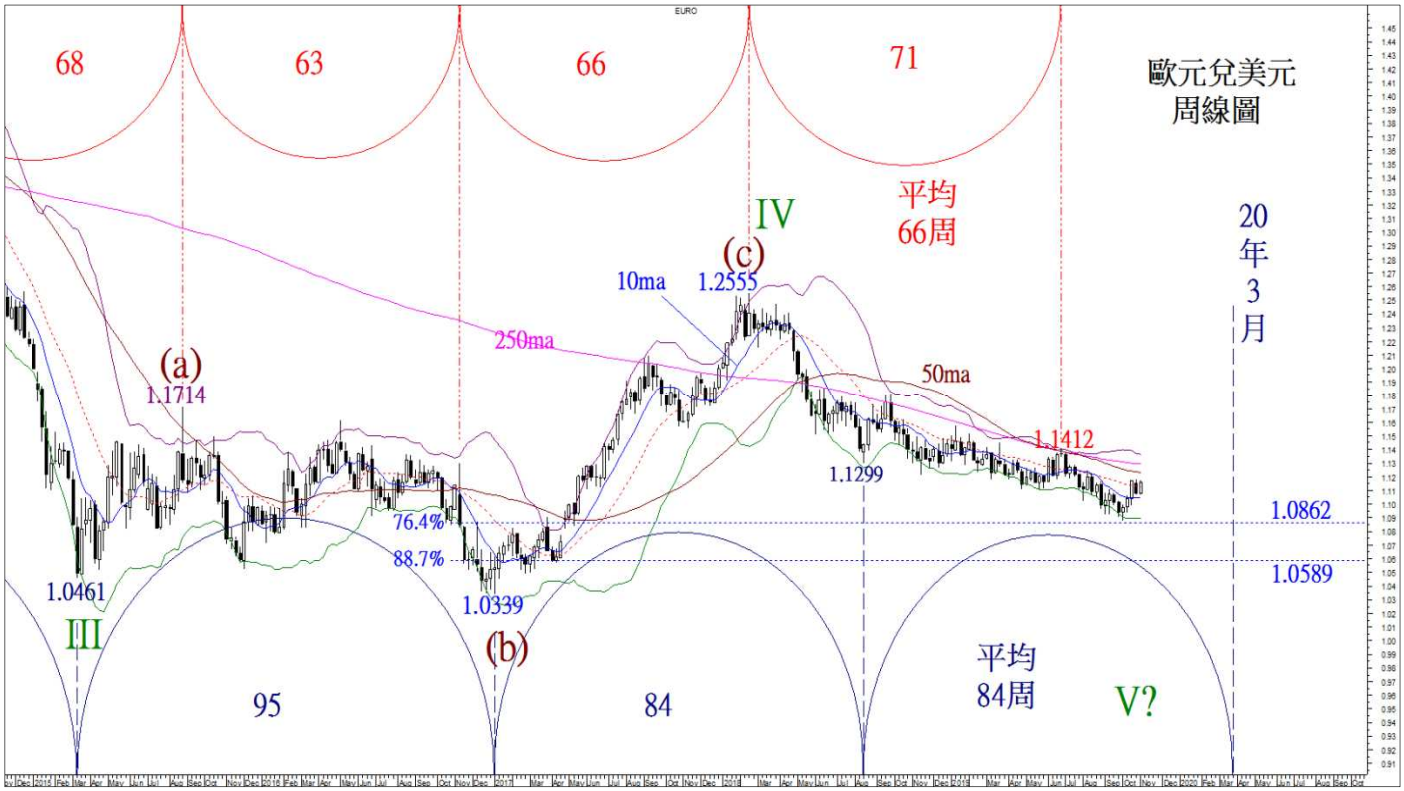

責任聲明：以往業績並不代表將來表現，本公司發放之資料，只供參考之用，並不構成任何投資建議。有關資料力求準確，但本公司對內容之準確性或完整性不會承擔任何責任，投資者入市買賣前，務請運用個人獨立思考能力，慎密從事，投資者之一切決定及行動，概與本公司無關。
本篇評論的版權屬於中順證券期貨有限公司所有，只供其付費報告訂戶參考，未經同意，不得翻印或傳閱，違者必究。
Room 3702B, 37/F, Far East Finance Centre, 16 Harcourt Road, Admiralty, Hong Kong Tel: +852 3101-0940 / +852 3107-3007 Fax: +852 3101-0099 Website: www.sinorichhk.com

美元兌日元挑戰楔形頂線

短期趨勢 (1 個月以內的範圍)	中期趨勢 (1 個月至半年)	長期趨勢 (半年或以上)
營造頂部	向上	下調

從月線圖看，美元兌日元經過 9 月以「曙光初現」形態由 20 月保力加通道下限線見底之後，雖然 10 月曾以「十字」形態受制於 20 月平均線，但 11 月卻以陽燭升穿「十字」頂部，顯示反彈仍未結束。位於 110.00 至 110.80 日元的 20 月及 50 月平均線成為重要阻力區，倘若確切升穿，就可以挑戰 114.00 日元的上限線阻力。

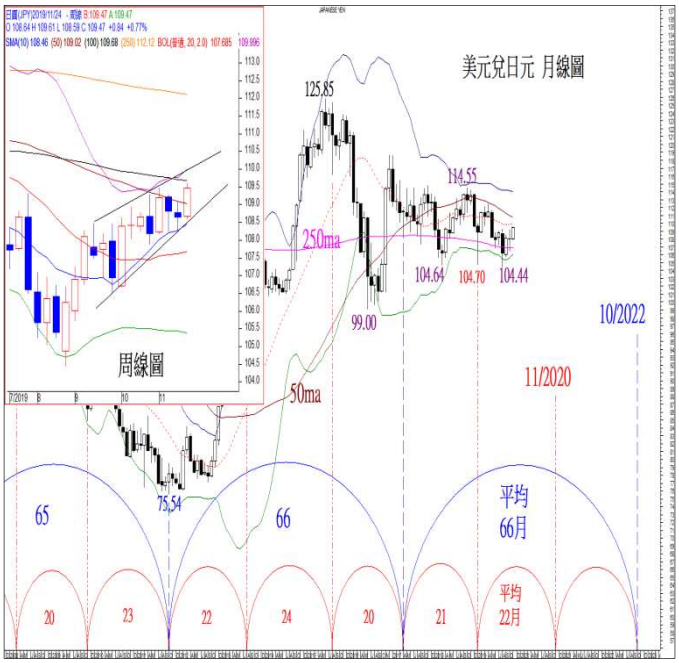

從周線圖看，美元亦已升抵一個密集阻力區，當中包括 100 星期平均線 109.70、20 星期保力加通道上限線 110.00 及上升楔形頂線，下周大約在 110.10 日元。由於上升楔形屬於見頂的形態，只要保持在頂線以下，美元兌日元將有條件隨時由 109 至 110 日元的水平內見頂回落。不過，以往不少例子都顯示，如果確切升穿上升楔形頂線高收之後，即有條件觸發單邊升市，向上可望挑戰高一級的 250 星期平均線阻力 112.15 日元。

從日線圖看，美元兌日元一方面已升穿了 11 月 7 日形成的平均 35 日循環高位 109.48；另一方面，由 8 月 26 日低位 104.44 日元上升至今，已呈現出五個浪的上升結構，早前估計美元以三個浪反彈已不再成立。由此顯示，美元由 104.44 日元開始的 **1** 浪是沿着上升楔形運行，並進入**(v)**浪階段，若為**(iii)**浪長度的 0.618 或 0.764 倍，見頂目標 109.99 或 110.40 日元。無論如何，只要最終保持在上升楔形頂線阻力之下，其後將有條件以 **2** 浪姿態大幅回落。相反來說，假如美元確切升穿上升楔形頂線的話，則表示有條件觸發單邊升市，並一直升至下一個平均 35 日循環高位在 12 月尾形成為止。

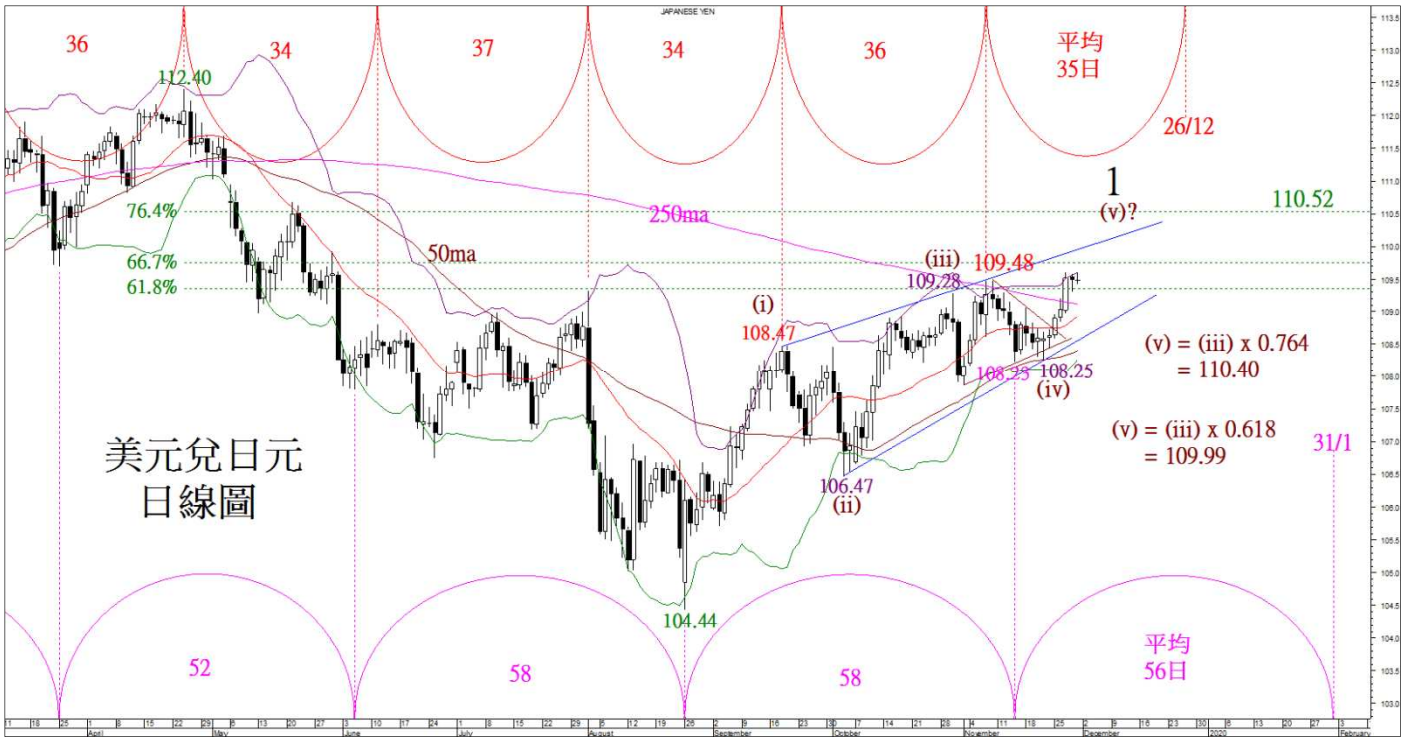

責任聲明：以往業績並不代表將來表現，本公司發放之資料，只供參考之用，並不構成任何投資建議。有關資料力求準確，但本公司對內容之準確性或完整性不會承擔任何責任，投資者入市買賣前，務請運用個人獨立思考能力，慎密從事，投資者之一切決定及行動，概與本公司無關。
本篇評論的版權屬於中順證券期貨有限公司所有，只供其付費報告訂戶參考，未經同意，不得翻印或傳閱，違者必究。
Room 3702B, 37/F, Far East Finance Centre, 16 Harcourt Road, Admiralty, Hong Kong Tel: +852 3101-0940 / +852 3107-3007 Fax: +852 3101-0099 Website: www.sinorichhk.com

英鎊為(v)浪升勢打好基礎

從**周線圖**看，英鎊自從在 10 月中以大陽燭升穿了 50 星期平均線阻力之後，雖然未能進一步升穿 100 星期平均線 1.3055 美元，卻在這兩條平均線所組成的區間中橫行整固，強勢並沒有逆轉跡象。10 星期平均線本周與 50 星期平均線匯聚在 1.2735 美元，只要保持其上，英鎊後市可望挑戰 100 星期平均線，甚至進一步上試 250 星期平均線阻力 1.3530 美元。

兩個利好英鎊的訊號維持不變，相信會支持英鎊在鞏固完之後破頂造好：**首先**，MACD 與訊號線同步升上零度以上的正數區域，買入訊號有增無減；**其次**，英鎊目前處於平均 49 星期循環高位周期的尾段，在明確的見頂訊號出現之前，相信英鎊在明年的 2 月下旬之前仍會反覆造好。

以**波浪形態**分析，由 9 月 3 日低位 1.1957 美元上升至今，應為五個浪所組成的 **1** 浪，其次一級的**(iii)**浪在 10 月 21 日的 1.3012 美元到頂，其後的**(iv)**浪如果尚未在 11 月 8 日的 1.2766 見底，則相信正以三角形方式橫行整固(同時在 20 天保力加道波幅內橫行整固)。無論如何，只要最終守在**(i)**浪浪頂 1.2582 之上，其後以**(v)**浪攀升。

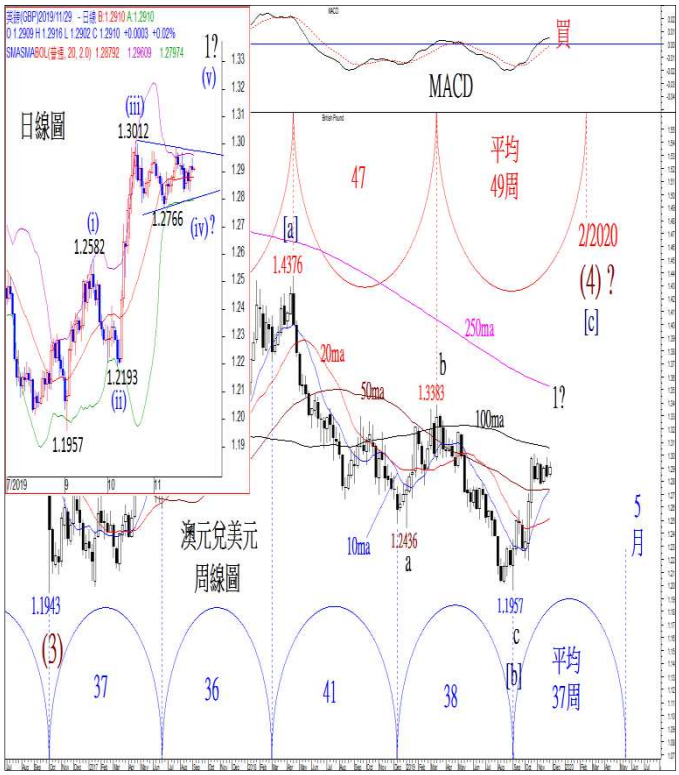

澳元 12 月中營造周期底部

上期「月刊」以《澳元 11 月初營造周期頂部》為題指出：「從**周線圖**看，澳元的平均 47 星期循環高位理論上會在 11 月初形成，表示現階段的升勢可能隨時見頂。」

結果，澳元在 10 月 31 日高見 0.6929 美元後回落，除了高位剛好受制於下降軌阻力之外，近期亦跌穿了 10 星期及 20 星期平均線支持區，表示周期頂部已經準時形成。由此展開的下跌或調整，預期會維持至 12 月中才見底，亦即平均 50 星期循環低位周期理論上見底的時機。

換言之，除非周期提前或延遲到底，否則，預期澳元會在未來兩、三星期內維持下跌傾向，直至見底形態在**周線圖**上出現為止。

在**月線圖**上，澳元縱然在低位呈現「早晨之星」形態，但 11 月卻無法突破 10 月平均線阻力，最終以陰燭回落，加上 MACD 尚未改變其沽售訊號，所以澳元中期下跌趨勢仍未確認逆轉，亦即反彈有條件在 0.6929 美元結束，後市可望再度威脅「早晨之星」底部 0.6668 美元。綜合而言，在利淡周期帶動之下，預期澳元將會在未來幾星期內進入跌市的高潮，直至見底形態出現為止。

責任聲明：以往業績並不代表將來表現，本公司發放之資料，只供參考之用，並不構成任何投資建議。有關資料力求準確，但本公司對內容之準確性或完整性不會承擔任何責任，投資者入市買賣前，務請運用個人獨立思考能力，慎密從事，投資者之一切決定及行動，概與本公司無關。
本篇評論的版權屬於中順證券期貨有限公司所有，只供其付費報告訂戶參考，未經同意，不得翻印或傳閱，違者必究。
Room 3702B, 37/F, Far East Finance Centre, 16 Harcourt Road, Admiralty, Hong Kong Tel: +852 3101-0940 / +852 3107-3007 Fax: +852 3101-0099 Website: www.sinorichhk.com

轉載筆者明日於《沿圖有理》欄內的評論，以供訂戶參考。

恆指見頂時間價位恰到好處

30-11-2019

當筆者發覺市況有值得注意的變化，就會向《中順環球投資報告》的訂戶發表「跟進報告」。在 11 月 26 日上午，筆者發表了題為《恆指今日結束 b 浪反彈》的「中順恆指跟進報告」，其內容節錄如下：

恆指以神奇數字周期轉向

「上周五的『跟進周刊』提到，恆生指數的平均 52 日循環高位周期理論上在 11 月 27 日見頂，若果恆指本周初升穿 10 天及 50 天平均線阻力區，則表示 **b** 浪仍以次一級的[a][b][c]浪反彈，若果[c]浪等於[a]浪長度，目標 27196，與整組 a 浪跌幅(27900 至 26203)的 0.618 倍反彈目標 27252 接近。結果，恆指昨日(11 月 25 日)以裂口及陽燭升穿了多條平均線高收，顯示上述的波浪走勢已成立。及至今早(11 月 26 日)，恆指高見 27227 後顯著回落，由升轉跌，高位剛好處於 27196 至 27252 的比率目標區之內，顯示整組 b 浪反彈有條件就此結束(圖一)。事實上，假如今日維持在昨日收市價 26996 附近收市的話，就會構成『淡友反攻』或『烏雲蓋頂』的見頂形態；假如低收於昨日開市價 26873 之下，更會構成『穿頭破腳』的見頂形態，兩者都會令 b 浪反彈結束的可能性大增。之後的 c 浪若等於 a 浪長度，初步下跌目標 25530。

從時間周期的角度看，恆指在今日結束反彈，也是恰到好處：首先，平均 52 日循環高位理論上在明天形成，與今日只相差一天；其次，由 27900 頂部起計，『神奇數字周期』5 日、8 日及 13 日之後，分別指向 26203 底部、27093 頂部及今日，所以恆指有條件在今日形成一個『神奇數字周期』的轉角市。」

恆指以 c 浪下試 25530

實際市況顯示，恆指除了當日正式以「烏雲蓋頂」低收之外，在 11 月 29 日更以大陰燭一舉跌穿包括 10 天、50 天及 100 天平均線在內的多條平均線支持，顯示恆指處於 c 浪下跌的機會已大增，若等於 a 浪長度，初步下跌目標為 25530。綜合而言，當時間及價位分析的結論都互相配合，市勢逆轉的可能性自然大增。

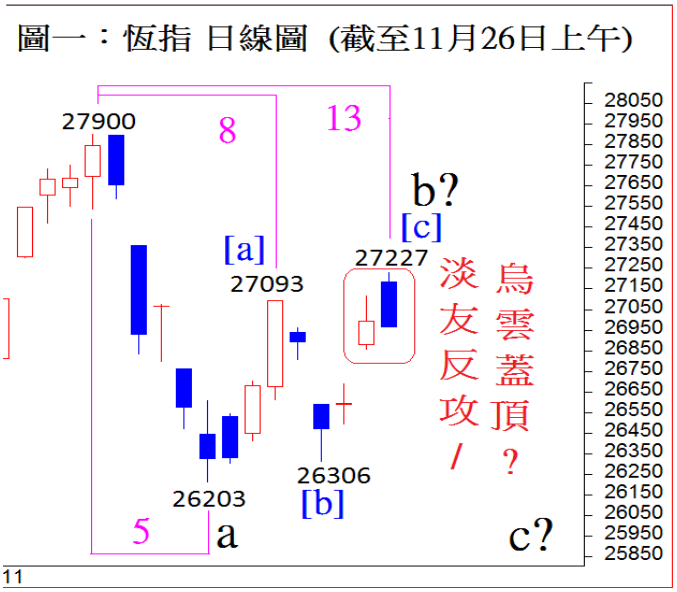

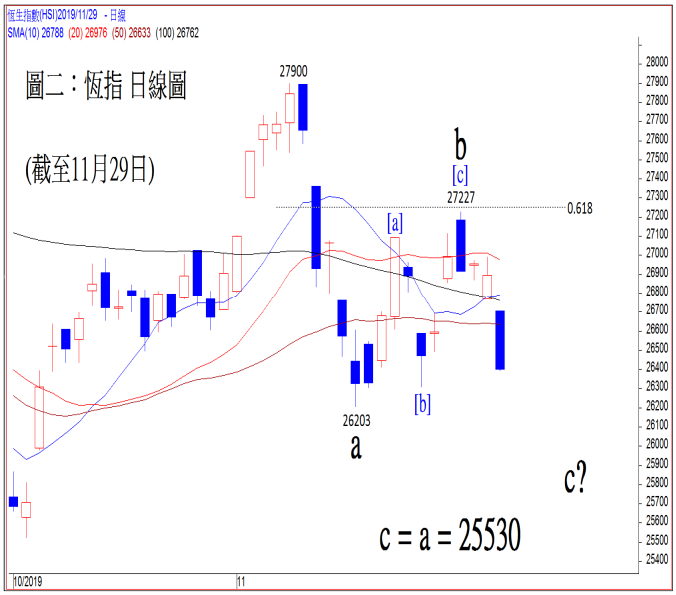

責任聲明：以往業績並不代表將來表現，本公司發放之資料，只供參考之用，並不構成任何投資建議。有關資料力求準確，但本公司對內容之準確性或完整性不會承擔任何責任，投資者入市買賣前，務請運用個人獨立思考能力，慎密從事，投資者之一切決定及行動，概與本公司無關。
本篇評論的版權屬於中順證券期貨有限公司所有，只供其付費報告訂戶參考，未經同意，不得翻印或傳閱，違者必究。

(2017 年 12 月 22 日初始資本：港幣 1,000,000 元正) (以下數字不包括費用及佣金在內)

模擬基金持倉								
股票編號	名稱	首次買入日期	買入均價	持有股數	本周五收市價	現時總值	盈/虧	回報率
1038.HK	長江基建	2019/11/27	HK$ 53.00	2000	HK$ 53.00	HK$ 106,000	HK$ -	0.0%
					初始資本	現時總資產	總盈虧	總回報
					HK$ 1,000,000	HK$ 1,051,025	HK$ 51,025	5.10%

策略：

長江基建(1038)：11 月 28 日已在 53.00 元買入 2,000 股，止蝕位保持在 50.95 元之下，中線看好。

註：模擬基金的買賣只作參考用途，並不構成任何投資建議，投資者務必以個人獨立思考決定是否參考。

個股最新圖表形勢：

騰訊控股(0700) 日線圖　　**匯豐控股(0005) 日線圖**　　**潍柴動力(2338)日線圖 (8/11)**

長江基建(1038)日線圖 (15/11)　　**中國聯塑(2128)日線圖 (11/10)**　　**威勝控股(3393)日線圖 (18/10)**

責任聲明：以往業績並不代表將來表現，本公司發放之資料，只供參考之用，並不構成任何投資建議。有關資料力求準確，但本公司對內容之準確性或完整性不會承擔任何責任，投資者入市買賣前，務請運用個人獨立思考能力，慎密從事，投資者之一切決定及行動，概與本公司無關。
本篇評論的版權屬於中順證券期貨有限公司所有，只供其付費報告訂戶參考，未經同意，不得翻印或傳閱，違者必究。
Room 3702B, 37/F, Far East Finance Centre, 16 Harcourt Road, Admiralty, Hong Kong　Tel: +852 3101-0940 / +852 3107-3007　Fax: +852 3101-0099　Website: www.sinorichhk.com

金匯期貨市場買賣策略參考

現貨黃金：若見 1458 或以下，可以投機性吸納黃金，止蝕 1445 之下，目標暫看 1580 美元。

美元兌日元：無

歐元兌美元：無

英鎊兌美元：無

澳元兌美元：無

紐元兌美元：無

美元兌加元：無

責任聲明：以往業績並不代表將來表現，本公司發放之資料，只供參考之用，並不構成任何投資建議。有關資料力求準確，但本公司對內容之準確性或完整性不會承擔任何責任，投資者入市買賣前，務請運用個人獨立思考能力，慎密從事，投資者之一切決定及行動，概與本公司無關。
本篇評論的版權屬於中順證券期貨有限公司所有，只供其付費報告訂戶參考，未經同意，不得翻印或傳閱，違者必究。
Room 3702B, 37/F, Far East Finance Centre, 16 Harcourt Road, Admiralty, Hong Kong Tel: +852 3101-0940 / +852 3107-3007 Fax: +852 3101-0099 Website: www.sinorichhk.com